新京日日新聞

夕刊

三月十九日

本紙定價 一部五錢 一ケ月壹圓 郵税 一ケ月五拾錢
廣告料金 普通 一行壹圓五拾錢 特別 一行貳圓五拾錢
發行所 新京永樂町四ノ一 新京日日新聞社 電話 編輯局專用(3)三三〇五 營業局專用(3)三二〇〇
發行人 十河榮忠 編輯人 松本勇 印刷人 水越内之介

旗
新京・奉天 中谷時計店旗部

會期二日間の延長 今や確定的と目さる

貴族院二十三日から豫算分科會

豫算總會の質問者尚十名

【東京國通】貴族院豫算總會は會期切迫したに拘らず質問者は尚十名を殘してゐるが、林豫算委員長は十八日午後の豫算總會で「總會は廿二日までとし廿三日より分科會に入る」旨諮り承認を求めたが分科會日數に對し豫算委員多數の希望は大體三日間を必要とする豫定であるから、分科會に入るに先立ち林委員長は政府の意嚮を徵し若し政府が二日間の會期延長を奏請するならば分科會廿三日から廿五日までとし廿六日は總會の討論採決に當て廿七日本會議に上程成立せしむる意向である、なほこの會期延長によつて臨時租税增徵法案は約一週間の審議期間を生じその間衆議院から送附される重要法案の審議をも相當の餘裕を生ずることゝなるわけで、今や會期は最少限度二日間の延長は殆んど確定的とみられるに至つた

前田、龜井兩君 懲罰に附さる

登院停止說有力

【東京國通】民政黨は十八日の衆議院散會後院内外總務會を開き本會議における議場騷擾事件の善後處置に關して協議の結果、騷擾惹起の中心人物たる前田幸作氏(第一控室)龜井貫一郎氏(社大)の兩氏を懲戒すべしとの意見に一致しこの旨富田議長に通告した政友會側も同樣要望する意向であるから結局政民一致の歩調をとり十九日の本會議において議長の宣告あり次第、直ちに懲罰委員會を開いて兩氏の懲罰を附議する意向であるが、兩黨には嚴罰方針をとり二、三日間の登院停止說が有力である(寫眞は右龜井氏左前田氏)

遣歐米使節

【東京國通】日本經濟聯盟會では十八日午後工業クラブで常任委員會を開き鄕會長を始め各常任委員出席、歐米に派遣すべき經濟使節の件につき打合を行つた結果、人選其他に關し左の通り正式に發表、廿二日正午同所で使節團の初顏合を行ふことに決定した

▲經濟聯盟發表 昭和九年九月わが國に來訪の英國産業聯盟代表バーンビー卿使節及び十年四月に來訪の米國海外貿易評議會代表ホーブル使節に答禮しまた本年六月廿八日よりドイツベルリンにおいて開催せらるべき國際商業會議所第九回總會に日本代表として出席、かつこれ等歷訪各國における實業家および官民有力者に接觸して日本および關係各國間の産業經濟上の重要問題につき隔意なき懇談を遂げ、もつて將來におけるわが國經濟界の進展および國際親善の增進に寄與せんがため本會は政府當局の諒解を得て左記諸氏を歐米訪問經濟使節として委屬することに決定せり、本視察團大體の旅程は四月廿八日本邦を出發しまづ北米合衆國を訪問の上、六月中旬ドイツにいたり、ついで七月上旬英國往訪の豫定なり、使節團員氏名

團長 合名會社大倉組副頭取 門野重九郎
團員 第一生命保險相互會社專務取締役 石坂泰三
同 株式會社第百銀行取締役 原邦造
同 橫濱正金銀行取締役 柏木秀茂
同 住友金屬工業株式會社常務取締役 春日弘
同 三菱商事株式會社常務取締役 田中完三
同 三井合名會社理事 福島喜三次
同 株式會社大同電氣製鋼所社長 下出義雄
同 東京海上火災保險株式會社常務取締役 鈴木祥枝
同 日本經濟聯盟會理事 高島誠一
使節團支配人 株式會社川名ホテル取締役會長 川添清雄

なほ團員は右のほか一、二名增員する豫定なるも人名未だ決定せず

關東州商工會議所令 けふ公布さる

關東州商工會議所令は十九日勅令第卅三號をもつて左の如く發令された

朕關東州商工會議所令ヲ裁可シ茲ニ之ヲ公布セシム
御名御璽
昭和十二年三月十九日
内閣總理大臣 林銑十郎

武部總長談

今回勅令第卅三號を以て關東州商工會議所令の制定公布を見るに至つたが、滿洲事變前滿洲に於て邦人の組織せる商工會議所は大連、營口、奉天、安東、遼陽、鐵嶺、新京及哈爾賓の七に過ぎざりしに滿洲國の獨立後は在滿邦人の著增と國内商工業の飛躍的發展に伴ひ近時鞍山、吉林、齊々哈爾、錦州及圖們等の各地に商工會議所設立の機運を釀成するに至つた、而して是等各會議所は滿洲商工會議所聯合會又は日本商工會議所に加盟の上滿洲に於ける商工業の發達又は日滿經濟の融合發展に寄與し來つたのであるが、滿洲國内は勿論當局管内にても未だ商工會議所に關する特別法規施行せられざりし爲前記商工會議所の目的事業等は内地及朝鮮に於ける夫れと殆ど異る所なきも其の多くは會員の强制加入乃至會費の强制徵收權を有せざる爲十分其の機能を發揮し得ざる狀態である

仍て當局に於ては夙に關東州滿鐵附屬地に對する商工會議所令制定の必要を認め多年其の實現に努め來りたるも滿洲に於ける政治經濟事情の變化に因り其の實現を見ずして今日に及んだのであるが、這般滿鐵附屬地行政權の移讓方針の決定等に伴ひ當局にては改めて關東州商工會議所令一本を制定することゝなり大體我商工會議所法を母體とし更に朝鮮、台灣の例を參酌又は關東州の特異性を加味して客年來鋭意其の實現に努めたる結果今回其の公布を見多年の懸案茲に決せらるるに至つたことは關係官民各位と共に同慶とする所である

斯くて差當り本令に依り新に設立せらるべきものは大連商工會議所のみなるべきも今や關東州殊に大連市は現下發展途上に在る新謂日滿支ブロック經濟圏の要衝に位し其の現在及將來に於ける政治經濟上の實勢に鑑みるときは本會議所の使命亦極めて重要性を加へつゝあるのであるが一要は本制度の運用其宜しきを得是が新事態に順應して層其の機能發揮に努め以て此の重大使命の達成に邁進せられんことを切望して止まないのであります是畢竟本令制定の趣意にも副ふ所以と信ずる次第である

沖、横川兩烈士 裁斷の建物 陸軍記念日に發見

四月廿一日盛大な追悼會

哈爾濱郊外王兆屯の嚴多に護國の英靈と化して眠る沖、横川二烈士が陣中の花と散つてこゝに滿三十二周年、當時二烈士が武運つたなく日本軍事探偵として捕れの身となり遂に死刑の裁斷を受けた當時のロシア軍事裁判所の建物がゆくりなくも去る三月十日の陸軍記念日當日發見されて二烈士瞑目の涙を新たにした、二烈士裁斷の軍法會議建物は永らく所在不明となつてゐたものであるが、最近文獻により舊北鐵官舍の四百一號、現在哈爾濱警務段の獨身宿舍に充てられてゐる星風寮がそれと判明、この發見者は同寮の食堂經營者生田正治氏(四二)で文獻に照合してこの事實を確め特務機關に申告したものであるが、來る四月廿一日は二烈士の命日に當るので各機關でも大喜びで盛大なる追悼會を催すことゝなつた

大同大街へ 三井の進出

五層樓を新築支店に昇格

三井物産新京出張所では滿洲國産業の躍進とともに業務の擴充を來し、現在の事務所では狹隘を生ずるに至つたので大同大街を中心とする國都ビズネスセンターに進出して愈よ本格的活動を續けることゝなつた、即ち社出張所では事務所新築を企圖し既に本社の諒解を得たので三井財閥を表象する堂々たる新築計畫を進め位置、設計々畫を目下考究中であるが、場所は舊鮮銀新築用地(現興銀所有地)になる模様で建築樣式は地下とも五階建、全部三井系事務所に充てる豫定である、なほ新築社屋落成と同時に、現新京出張所は支店に昇格の筈で全滿三井系事業の中樞機關として活躍することゝなるわけである

同業組合聯合會 創立總會 廿三日開く

自衛的業權擁護の城廓を造り對消費組合、百貨店の脅威强化の見地より新京小賣業者二十餘組合の組織する新京商店同業組合聯合會の創立總會は愈よ來る二十三日記念公會堂に於て開催されることになつた、同聯合會は定款の定むる處に依り

一、所屬組合の指導及共同利益の增進
二、所屬組合の商店經營並に商習慣の改善
三、所屬組合の店員訓練、保健並に指導
四、所屬組合に於ける信用獲立會の組織に依る金融の斡旋
五、其他前各項に附帶する事業

等の協議を行ひ其の所屬同業組合の協力に依り其の所屬組合員の商店經營を合理化し邦商の振興を圖ることとなつた

熊本縣人會から 岩坂、大谷さんに記念品贈呈

新京熊本縣人會では去る十日陸軍記念日をトして陸軍大臣から軍事功勞者として銀杯、表彰狀等を授與された會員岩坂安子さん及び紀元節の佳節をトし德行生徒として新京教育奬勵會から表彰された青年學校生徒大谷鶴雄君に對し此の程記念品を贈呈した

材木商と貨物係の座談會

新京驛貨物係主催の材木商組合との荷主座談會は本日午後二時より記念公會堂に於て開催され、土木建築の繁忙期に入るに從つて木材の輸送も愈よ本格的となるので日常の取扱業務の圓滑を圖るべく種々協議するところあつた、尚來る二十四日にも同樣新京驛貨物係主催で特産組合側荷主と協議會を開催する事となつてゐる

高級贈答用品
金龍洋行
新京永樂町一 電3四八三五

柴崎領事挨拶

前任地錦州に在る領事柴崎白尾氏から左の挨拶があつた

(前略)私儀今般新京日本總領事館在勤を命ぜられ候に就ては何卒向後格別の御指導と御援助を賜り度く率懇願候先は不取敢御禮旁々御挨拶まで如斯御座候追て四月初旬赴任仕候何卒宜敷奉願入候 柴崎白尾

小兒科專門
太田医院
新京神社南橫 電③3839

人事往來

新京

▲三浦吾郎氏(會社員)十八日來京ヤマトホテル
▲河野二男氏(同)同
▲國吉喜一氏(小野田セメント)同
▲三木篤次氏(木材商)同
▲田中知平氏(商)同

大連製氷 新工場を建築

大連製氷會社では新築工場敷地を市内に二、三候補地を選び民政署と折衝中のところ現築町工場約九百坪を選定諸準備を進めてゐるが、四月中旬には着工の豫定で同工事は特殊技術を要するので某有力組に決定した模樣である

鐵道總局 通信架設工事

鐵道總局通信線架設工事は共設計大半を完了し新線工事通信線を始め續々入札する筈で一部はすでに指名競爭中であると

豐年製油の工場請負者決定

大連豐年製油會社では工場倉庫及事務所を新築することになり權て請負者に對し見積照會中であつたがその結果十六日五萬三千七百圓にて畑工務店に決定した

西見警部來社

新京署から領事館警察署檢事事務取扱に榮轉の警部西見正市氏は十八日挨拶に來社

胡川警部補來社

新京署から講習所へ赴任する胡川警部補は十八日挨拶に來社

▲小野寺寶氏(商、同盛業ホテル)
▲竹内唯海氏(京城商工會議所)同
▲森松金三郎氏(官吏)同
▲柴山寛氏(木村商)同
▲濱崎貞二郎氏 北海道廳刑事課長 同
▲谷村精三氏(日本電氣)同
▲林仁作氏(貿易商)同
▲荒川篠郎氏(會社員)同滿蒙旅館
▲中川憲治郎氏(同)同
▲今西喜左衛門氏(商)同
▲石田喜興司氏(北滿經濟調査會)同國際ホテル
▲前田浦藏氏(土木業)同
▲宮野清太郎氏(同)同
▲内藤勝氏(會社員)同
▲關野唯一氏(滿洲ソーダ)同
▲出安千春氏(淺野セメント)同國都ホテル
▲長次郎吉氏(映畫配給)同
▲松尾總雄氏(日本電氣)同
▲正井顯太郎氏(同)同向陽ホテル
▲中村英吉氏(商)同
▲上野慶太郎氏(木材商)同
▲廣瀬桐司氏(同)同
▲泉嘉一郎氏(滿洲建築協會)同
▲角賢策氏(官吏)同
▲平野馨氏(稅關長)同
▲濃美傳平氏(會社員)同富士屋
▲森泉賀安氏(同)同
▲松本岩一郎氏(鐵業)同
▲山本銀一郎氏(貸家業)同
▲染谷保藏氏(盛京時報社長)十九日來京ヤマトホテル

出發

▲野村虎雄氏 十八日發奉天へ
▲三宅春夫氏 同
▲大悠俊一氏 同
▲長谷部貫一氏 同開山屯へ
▲水町淳氏 同
▲森山薫氏 同
▲脇本武良氏 同ハルビンへ
▲西田壽藏氏 同
▲岩本敏之佑氏 同安東へ
▲森岡金藏氏 同鞍山へ
▲大部二郎氏 同大連へ
▲奈良橋錦造氏 同四平街へ
▲荒木直良氏 同
▲谷村武氏 同營口へ
▲本田三男氏 同内地へ
▲和田六郎氏 同ハルビンへ
▲大熊猛氏 同
▲小倉憲三氏 同吉林へ
▲山下卓雄氏 同扶餘へ
▲鈴木三藏氏 同奉天へ
▲安岡要三郎氏 同
▲野村正郎氏 同大連へ
▲楊井勇三氏 同
▲佐伯長生氏 同ハルビンへ
▲小川茂一氏 同
▲富永文一氏 同
▲淺野清次氏 同
▲德丸勇氏 同
▲大仲格藏氏 同
▲今藤裝治氏 同
▲兒玉久丸氏 同奉天へ
▲曾我直秀氏 同大連へ
▲花井禮三氏 同龍井へ
▲鈴木兼尚氏 同ハルビンへ
▲角谷春一氏 同
▲長谷川喜久雄氏 同
▲池田松三郎氏 同奉天へ
▲蔭山良一氏 同
▲汀剛利一氏 同佳木斯
▲濃屋萍氏 同ハルビンへ

その日〳〵

□ 議會騷擾で二議員懲罰の動議、今期議會での收穫の大なるもの

□ 國民政府内部二派に分裂抗爭激化、この邊で日本も積極的に出ては如何

□ 嫌やがらせ以上に强く出ることの出來ぬ議會と議員意敢が泣く

□ 三日見ぬ間の櫻とは内地のこと、滿洲には一日見ぬ間の雪、お彼岸入つて二日

□ あじあに發砲する、今でこそ珍らしいがその昔は發砲されぬ夢らしかつたもの

歌はぬ樂譜 (九十三)

山中峯太郎 作　水門讓二 畫

背景若葉(一)

三日の休暇を、宏は、會社から取つてゐた。

——生涯の回想になるんだせめて一週間くらゐ、ほしいもんだが……。

だが、それは、式の日をきめる時、俊子によつて、かたく否定された。

『三日のお休みで、わたしはいゝと思ひますから』

これを、媒酌人が、宏の方へ、傳へて來た。

——いくら新婚旅行だといつても、新聞社に勤めてる人が、一週間も、遊ぶことはない。

俊子の考へが、さうなのだつた。

『さうか。堅い花嫁だナ。がそれで結構だ。わしは氣に入つた』

と、宏の父は、笑ひながら滿足してゐた。

——初夏の京阪地方へ！

俊子を新妻として、京都……奈良……大阪へ、と、いろ〳〵に空想してた宏は、輕い失望を感じた。

『三日か。どうにもならないぢやないか』

いさゝか不平でもあつた。

だが何といつても、いよ〳〵俊子を、自分のものにし得る宏は、かぎりない愉悅を、そゝられてゐた。

『では、三日で、やはり熱海か、箱根あたりへ出て行くか……』

これを、宏は、沼津にゐる俊子へ、自分で手紙を書いて直接に問ひ合せて見た。

その返事が、すぐに來た。

仰せの熱海や箱根などは、俗つぽい、ゴミ〳〵してゐる所でせう。わたくしは、もつと閑靜な、しんみりした所を望みますから、どうぞ、奧伊豆か、でなければ鹽原か、信州方面等もいかゞでせうかと思ひます。

まつ白なレター・ペーパーに書かれてる、この返事を見て、宏は舌打ちした。

『どうも、じみな新婦が出來さうだぞ』

だが、それでも好かつた。いやに賑やかな所よりも『閑靜な、しんみりした所』で、ふたりだけでしつくりと語らう方が、新婚の味を、眞に享樂するものだらう。さう思つた宏は、自分もすぐに、返事を書いた。

仰せの通りに、僕は、いさぎよく服從ときめた。あなたの希望のところへ行かうと。だから、どこなりと早くきめていたゞきたい。用意萬端、出來てゐる。家もすべて——すべてが、あなたを待つてゐる！

家は、田園調布に、丁度新築されたばかりの二階家が、既に借り入れられてゐた。全體で五室、二人だけの新家庭にしては、少し廣いのだつたが、この家を借りる時も、打合せの手紙に、俊子は、中無用を言つて來た。

『新婚旅行も、無用だなんて言ひ出しはしないか』

宏は、これを氣にしてゐたが、結局、俊子からの最後の返事には

行く先の選定を、お任せいたゞきまして、うれしく存じます。わたくしは、まだ『鹽原』の景色を知りませんし、およろしければ、三日間を利用して、鹽原の若葉を、見たいと存じます。

宏は、さう言ふのだつた。額を叩いて笑つた。

『ハツハツハツ、お孃さんだナ。鹽原、必ずしも閑靜でもないんだ。まあいゝ、行つてやらう！』

悅びが新に湧まいた。

東京會館の披露宴から、中座した新郎新婦は上野驛へ自動車を走らせた。俊子の高島田を、結かへるのに、時間をさつて、午後七時二十五分發に、やつと間に合つた。

見送りに來た二人の母と、媒酌人に、しみ〳〵挨拶する暇もなく俊子は、二等車の窓から、わづかに會釋したきりだつた。

發車すると、宏は、窓から振り返つて來ると、ハンカチを、しきりに振り廻して見せた。そして座席へ歸つて來ると

『ヤア、これで僕たちの世界になつたやうだ。ねエ、俊子さん！』

俊子はうなだれると、かすかにうなづいた。

一九三七年新作發表
待望の大魔奇術女王來る
奇術界最高の權威者 天左師出演

二代目松旭齋天勝孃

二代目松旭齋 天勝
一行六十餘名大一座
新京記念公會堂

綺島浪子孃

當る 二十日 二十一日 二十二日 三日間 每夕六時開演
入場料 大人金壹圓 軍人學生半額 小人三十錢
主催 天勝後援會
後援 新京日日新聞社 滿鐵社會課
二十一日の日曜日晝間は中央通り町内會家族會の御買切りに付御了承を御願ひ致します

逆もどりの雪も あすは晴れやう
北滿は零下二十五、六度 南滿はプラス一度

內地の彼岸は花曇りで春や春を謳歌してゐるのに滿洲は未だ冬半ば、足踏みしてゐた天候は彼岸入り前々日あたりから急に冬に逆戻り連日雪をちらつかせてゐたが、十九日午前七時頃から本降となり十時半頃までに約一、五センチ程の積雪があり何時止むとも知れず降り續けてゐる、この氣まぐれ天候につき觀測所では
洮南附近に小さな低氣壓が發生しそれに關聯して不連續線が出來ところ〴〵雪を降らしたので區域は餘り廣くないらしい、丁度氣候の變り目で氣壓の配置も安定せず多少やうに永續きはすまいから明日（二十日）あたりからぼつ〳〵恢復するだらう
と語つてゐた、なほ十九日の新京の最低氣溫は零下八度、北滿は二十五、六度、大連はプラス一度で南滿は曇り、哈爾濱から北は晴天である

敷島高女あす卒業式

昭和七年四月新京高等女學校に入學以來五星霜螢雪の功積んでいよ〳〵學窓を巣立つ新京敷島高等女學校第十回卒業證書授與式は既報の通り二十日午前十時から同校講堂で擧行される、本年の卒業生は百五名、滿鐵總裁賞一名、優等生五名、五ヶ年皆勤者一名、五ヶ年精勤者八名、學業進歩賞、健康賞、善行賞各一名その他本學年優等生十五名その他役員功勞者に對して賞狀、賞品の授與等左記プログラムにより擧行さる

一、國歌 二、勅語捧讀 三、唱歌（奉答歌） 四、卒業證書授與 五、賞狀賞品授與 六、學校長式辭 七、總裁告辭 八、來賓祝辭 九、在校生總代送辭（早川誠子） 一〇、卒業生總代答辭（森下彌生） 一一、卒業生保護者挨拶 一二、唱歌（卒業式）

卒業者名簿（五十音順）

淺井三鶴、足立良子、鐙谷操、天野和子、生乃榮美、井川桃江、池彌生、石井米子、市來輝子、伊藤敏子、稻垣倭子、稻垣道子、上原憲子、岡楨芳枝、岡村ミスエ、大石春香、大石ヒサ、大崎雪子、大久保都子、大崎滿子、大濱榮子、大倉貞子、大井八重子、小倉操、小澤郁、小田郁子、加藤信佐子、金澤壽美子、上條和子、神崎いつ、北村みよ、木下榮子、君山貞子、金潤、近藤シズ、坂根喜代子、坂本幸惠、信田英子、篠原田鶴子、菅倫子、鈴木幸子、鈴木實、鈴木ユキ、高根トシ、高橋ツル、竹內孝、竹中妙子、田中ノブ、谷口正子、田山喜代子、筑紫マサ、津田朝子、鶴見康子、寺本マチ子、土井滿美子、銅野孝子、朽尾智津、友濟ミツ子、豐田美世子、中島絹、永島富子、中野ヤス、中村艷子、中村美智、仲本貞子、中尾テル、西野蔚子、西原良子、橋本品子、服部クニ、花井多美子、濱木トミ、濱田信子、林希美、原田サエ子、匹田靜枝、平田滋子、平手良榮、廣本ナツ子、福井マスミ、藤井幸、帆足トヨ子、堀內初子、松下マツエ、松本富美子、前田キクノ、前田多美子、水谷登美子、宮崎靜子、宮崎敏子、村上キミ、茂利きよ子、森口滿洲子、森下彌生、安木愛子、山下光子、山田和子、山田滿里、大和君子、横山輝子、尾千代子、吉島敦子、吉弘照子、吉岡キヨ子、吉岡つる、

室町校音樂會 プロ決定

室町小學校の送別音樂會は二十日午後一時から講堂で開催されるが、プログラムは左の通りである

△第一部 一、齊唱 かにのジャンケン、湯崗子…三女 二、齊唱 つばめ、みかん船…六女、三、齊唱 羽衣雁…二年、四、齊唱 鉢の木、海の歌…五男、五、合唱 藤、春の訪れ…七女、六、齊唱 ポッポのお家、ツバメの兵隊…一年、七、齊唱 くろがねの、物語…青女一、八、齊唱 箱根山軍歌…四男、九、齊唱 ビール樽、スキー…五男、一〇、合唱 樂しき我が家、惜時…八女、一一、獨唱 卒業生を送る…七男、一二、舞踊 雨夜のお使…二女、一三、劇 あゝ中村大尉…四男、一四、ハーモニカ

▽第二部 一、瀨戶風景・外一曲…八男 二、齊唱 空中艦際…七男、三、齊唱 故鄕よサラバ…五女、三才 四、齊唱 だるまの旅、バクチク…一年、四、合唱 夕雲雀、忠臣…六年、五、齊唱 高梁サラサラ、高脚踊…二年、六、合唱 空をまもれ…青女二、七、齊唱 關東軍…三男、八、舞踊 ハイキング…一女、九、合唱 荒城の月、おぼろ月夜…七女、一〇、舞踊 あんころ蛙…四女、一一、合唱 花戰、うたへ…先生、一二、劇 苦力の報恩…七男、一三、舞踊 波どんどん…三女、一四、齊唱 チンチン千鳥、滿洲行進曲…三年

消火栓修理中 「メタンガス爆發」 水道科人夫重傷

十八日午後一時三十分ごろ國都建設局水道科人夫吳明和（二十七）が特別市豐樂胡同西端にある消火栓修理のため栓の蓋をとり其中に張りつめた厚氷を碎いてゐるうちその下層に多期間充滿してゐたメタンガスが突然大音響と共に爆發上方からのぞいてゐた吳は顏全面に裂傷左拇指を折損消火栓內に顚落せるを同行の人夫二名が發見騷ぎに驅けつけた大經路署員と共に附近の三谷醫院に擔ぎ込み、應急手當を施し市立病院に收容したが傷は全治二週間程度のものである

松旭齋天勝一座 日時 三月廿日より三日間 場所 記念公會堂
讀者優待割引券
本券持參者に限り入場料一圓のところ三十錢引き（但大人一人一枚限り）
新京日日新聞社

松旭齋天勝一座 日時 三月廿日より三日間 場所 記念公會堂
讀者優待割引券
本券持參者に限り入場料一圓のところ三十錢引き（但大人一人一枚限り）
新京日日新聞社

無錢飲食 留置場入りを志願 こまりもの、ルンペン男

原籍廣島縣沼隈郡水呑村字田久（廿六）は十九日午前二時三十分頃十三圓餘の飲食をなし金は一文もないから警察をよべと暴れ出したので新京署員が出張取り押へたがこの男先月末奉天で失職し以來新京でルンペンとなり驛待合所に寢泊りして居たもので留置場の方がまだましと留置場入りを計畫しての無錢飲食とは厄介な男である

國際情報社員殺しに 死刑求刑

昭和四年四月廿九日午前十時頃新京東三條通五八ノ四、國際情報社支局に侵入、同支局員大林榮一をビール壜で毆打した上バンドで絞殺した愛媛縣生れ伊藤俊男（二八）兵庫縣生れ水島林作（四五）熊本縣生れ園川豐喜（二八）にかゝる殺人强盜致死事件公判は十八日午前十時より中里裁判長、高楯、町田兩判官係りで開廷、事實審理の後右三名に對して何れも死刑の求刑あり同五時半閉廷した、次回公判は廿五日午前九時開廷の豫定である

日本空輸機 搭乘者二名卽死

【富田國通】十八日午後零時十五分頃日本空輸の東京—富山間定期航空旅客機フォッカー式スーパー・ユニバーサル號に森田操縱士、松崎機關士が搭乘し新潟市外春日村藤捲地內部落東方を飛翔中猛烈な吹雪に遭遇田圃の中に墜落機體は大破し搭乘者二名は卽死した

神經衰弱から 厭世縊死

千早町滿鐵社宅二十四號若杉金治氏實父原籍新潟縣西蒲原郡內野若杉善二郎氏（四十九）は兼て動脈硬化症と極度の神經衰弱の爲め滿鐵醫院に入院中十九日午前六時半內科第一病棟の便所で下帶を金棒につるし縊死を遂げたが厭世の結果と見られてゐる

感冒 齒痛 頭痛 神經痛 後藤散

僞刑事捕はる

新義州生れ金炳國（二十六）は十八日午後六時頃入舟町某阿片屋に行き自分は領警署の刑事であると散々おどかし金五圓を强請して新京署員に逮捕された

ヘロ中戒煙所へ

佐賀縣佐賀市道祖元町福永清雄（二十六）は某菓子店に菓子職人として働くうちいつしかヘロ中毒となり働くことも出來ないまでに蝕まれ解雇されてその日にこまり去月新京署にコソ泥で檢束されたが將來の改悛を誓ふので釋放されたものであるがその後やるせない淋しさに再びヘロに依つて麻痺することが懷しく意志弱くもヘロを吸ひふら〳〵になつて寄ざめて居る處を新京署員に發見され南嶺戒煙所へ送られることになつた

工業學校卒業式

新京工業學校第四回卒業式は二十五日午後五時から大經路兩級小學校講堂で擧行される

遊覽コース統一

三月も半ばを過ぎやがて四月にも入れば愈よ觀光シーズンとなるので接客業者等は早くも國都の觀光スケジュールをたて準備を進めてゐるが、ツーリストビューロー、觀光協會では本日午後二時より記念公會堂に於て新京の遊覽コースを協議し從來區々に別れてゐた遊覽コースを統一すべく種々協議することゝなつた

特產中央會理事會

特產中央會理事會は二十日午前十時からヤマトホテルに於て開催される

秋田縣人會役員會

在京秋田縣人會は國都の發展に伴ふ會員の增加にしたがひ今後の活躍に備へるため會則變更並に事業研究等に就き二十日午後四時から日毛ギャラリーに於て役員會を開催すると

あす（二十日）

▲敦化講習會第三回第二日、午前九時半、太子堂 ▲敷島高女卒業式、午前十時 ▲三笠校學藝會、午前十時 ▲室町校音樂會、午後一時 ▲滿洲國消防署ポンプ出初式、午前十時、長春大街同署 ▲特別市清掃週間第五日、南嶺署管內 ▲前中野總領事送別會申込締切、午後四時、滿鐵事務局 ▲地方課庶務係青年學校入學勤務座談會、午後一時、滿鐵事務局 ▲商議定期總會、午後二時、滿鐵事務局會議室 ▲公會堂理事會、午後四時 ▲京城國縣團來京、午後八時四十五分 ▲春風社演奏會、午後六時、滿鐵西廣場俱樂部 ▲本社後援天勝一行公演、第一夜、午後六時公會堂

今晩の主なる演藝放送

▲八・〇〇獨唱「愛の翼」（東京）齊田歌子外▲八・二〇宮薗節「お花半七道行緣花房」（東京）宮薗千廣外▲八・四〇聲色吹席せ（東京）鈴々舍馬風▲八・五〇小唄（東京）菊地まさ外▲九・〇〇管絃樂（東京）日本放送交響樂團▲一〇・〇〇謠曲「安宅」（大連）難候權九郎外

新京商業本年最終の 野外演習擧行 森敎官の指揮で遭遇戰

新京商業學校では本學年最終の野外演習を粉雪降りしく十九日午前十時から新發屯安達街附近で敢行した、森敎官の指揮せる南軍（防禦）は午前九時同校出發安達街森林を占領し、これを攻擊の任務を帶びた高橋少佐の指揮せる北軍は十時本校を出發十一時二十分新發屯一帶に亙つて華々しく遭遇戰は開始され、午後零時半戰の幕を閉ぢた（寫眞は兩軍の遭遇戰）

窯們國際運輸社員 薪割斧で殺さる
犯人は店の苦力直ちに捕はる

十八日午後九時頃窯們驛前國際運輸會社營業所苦力周家會（二二）は同營業所事務室に至り會計係山形市生れ前田昌慶（二十四）氏の頭部を薪割斧を以て滅多打にし鮮血に染まつて倒れるや金庫にあつた現金五百圓を持つて逃走した、急報により新京領警署窯們出張所では各機關と連絡機敏な手配により犯人は直ちに逮捕されたが、前田君は十九日午前七時五十分遂に絕命した

春を呼ぶ（八）

人々は春が來ると云ふ。晴れ渡つた無限の蒼穹に。太陽の復射熱でどろ〳〵に雪解けた舖道に蘇る萬象の歡喜に否めない地球の春への廻轉を自らの血潮の中に感じたと云ふ。此處は暗い露路を幾曲りも曲つて行かねばならぬ活動の國都に置き忘れでもされたかの樣な煤けたある料理やの一室である。

白粉つけて紅つけて 戰場目指す彼女
絃歌さんざめく仕度部屋

×××

太陽の光線の一度もさした事のない北向きの部屋に女たちは今せつせと化粧して出動準備に餘念がない

「先月成績が良かつたので私の借金あと七十圓だつて今日帳場から云はれたわ」

「そう……………」

「一生懸命働けば今月中に全部返せるわね、四月になつたら內地は櫻の花盛りね、それ迄は何とかして歸り度いと思つてんの、それより今日ね故鄕の妹から手紙が來たの、姉さんが歸つたら一緒に觀音樣の競馬をみに行くんだつていぢらしい事書いてあるんでせう、私………すぐあんた方とお別れね」

「………………」

一人は家庭の事情で長い間苦界の犧牲を强ひられてゐたが愈よ此の春輕い身となつて兩親の許に歸つて行けるのだ、彼女にとつては今年の春が世界中に一番うれしい春だ、うらやまし氣に肯き乍ら耳を傾けてゐる一人はあと借金七百圓彼女の春は未だ遠い。

×××

一度はお互ひの身の上を語らひ、どん底生活に强く結ばれた二人の友情であつた筈だつたが、やがて春ともなれば友はいそ〳〵と櫻咲く內地に歸ると云ふ。

光りなき春を呼ぶ。春宵さんざめく絃歌のかげにこんならぶれた淋しい春を味ふ幾された彼女等もある。

だが幾念乍ら彼女等はそんなセンチメンタリストではなかつた。細い詩人の神經なんか一擊のもとに粉碎して仕舞ふ程たくましい生活力の所有者だ。友に去られた淋しさはあつてもほんの一瞬の間に消えるのだ。白粉つけてべにつけて、出動準備を終へると颯爽として戰場ならぬお座敷に乘り出す、彼女等の行動は軍隊の樣に些の逡巡もない。春宵明月の夜緣の黑髮を賞でつつ美酒に醉ふ。開かれた小窓から洩れる三味線のつまびきは純日本趣味の春を叫ぶ。

春の既製服大會
レデーイメード
オール三中井の大量加工に依る獨特の廉價……發表
合服 二十円 二十五円
三揃 三十円
スプリングコート 二十円 二十五円 三十円

夙に歐米諸外國にては需要の八割迄は既製服を用ひられて居ると申します吾國にても一流のデザイナー及カッター相集りたゆまざる研究の結果歐米のそれに比べて毫も遜色なきものを作るに至りました弊洋服部の有する優秀なるカッターの技術に依り作られたる數百點のレデーメーを集めて御皆樣へ提供御早く御用命を
三中井

讓り度し
玉突台二台（使用一年にして現營業中）附屬品及玉二組完備せり營業主歸國に付格安にて讓る
右至急左記へ御照會を乞ふ 電話二、一一九七

貸家 事務所 店舖向
暖房、瓦斯、水便完備
場所 慈光路四一九號 電（二）一一四七六

販賣人募集
一、ラヂオ受信機販賣人
一、滿二十五才以上の妻帶者
但市內に確實なる保證人二名を要す
右希望者は自筆の履歷書持參の上本人來談ありたし
新京新發路（ダイヤ街バス停留所前）
新京放送局營業所 電話（2）二二三五番

女給募集
連日超滿員に付至急求む入店に好チャンス、バーテン一名入用
朝日座隣 カフエーオリンピック 電（二）三三四四

外務社員大募集
未經驗者を歡迎す
相當額月收ある樣責任を以つて指導す
締切三月三十一日（二十名限り）
第一徵兵保險株式會社 國都代理店
新京永樂町三丁目十八 電話 三—六一七七

婦人美容部開設
紳士淑女樣の御美容は
ヤマトホテル
常に最新の器械、最善の設備最高の技術を整へてお客樣各位の御光來をお待ち申上げて居ります
×××
新設の婦人美容部には今回東京の山野千枝子美容研究所を卒業の優秀なる婦人技術員を迎へ最新流行の美容に關する一切の業務を始めましたパーマネント・ウエーブも完全な技術と設備を整へ東京よりの諸材料到着を待つばかりとなつて居ります
新京驛前 ヤマトホテル理髮部 電話 三—四六一一番

女流浪曲の王座
京山小圓嬢
當る三月二十四日 二十五日 於 公會堂

正誤 本紙十九日附十八日夕刊一面揭載天勝一行廣告中廿一日は中央通家族會とあるは（晝間丈中央通家族會總見）にて夜六時よりは一般解放に付滿員にならぬ內に御早く御來場願います

劍山目指した法月弦之丞を繞つて劍と戀のもつれが轉變の道中物語りを綴る、キヤメラは野村金吾の擔當である

お待兼れの天勝一座
明夕六時開演
優待割引券を御利用下さい

新作大魔術と花のレヴュー團六十餘名を以つて編成された松旭齋天勝大一座は既報の如く愈よ明夕六時より三日間に亘り天勝後援會主催、滿鐵社會係、本社後援の下に記念公會堂において開演するが、春はをどり、をどりは春からと三段跳びの美少女群がレヴューに、ショウに、ナンセンスに、新舞踊に色とりどりに撒きちらす絢爛の華は待望久しきファンの期待に必ず迎合されるものがあらうし、吾が魔術界の最古參者松旭齋天左師を始めとし繪島浪子、二條まり子、佐原せい子等錚々の諸嬢を以つて錦上更に花を添へやうといふ趣向には從來曾つて見られなかつた充實せる舞台面を展開することゝならう入場料は大人一圓、學生軍人半額、小人三十錢である、本紙愛讀者には優待割引券を刷込んだから御利用をお勸めす

尚一行二十一日（日曜日）の興行は中央通り町內會の家族慰安會につき買切り、「ミス東洋」では同夜終演後一座を招いて歡迎會を催す（寫眞は一座の舞台面）

“谷間の灯” けふからの長春座

長春座十九日よりの番組は左の如く松竹、RKO一番線を配した三本立編成である

▽松竹大船「谷間の灯」「愛の一つ家」に次ぐ佐々木康の監督作品、柳井隆雄の原作脚色により、東西大學生拳闘試合の熟戰で相手を斃した學生が、辛棄後自分の殺した男の親娘を救けて無賴を相手に勇壯な活躍を續ける、主演者は廣瀨徹、篠野秀夫、南部耕作、水島光代、突貫小僧、若水絹子、小林十九二、岩田祐吉、大山健三、德大寺伸等、キヤメラは野村の擔任

▽松竹京都「巷談松本長七郎」暮鄉太郎の脚本に基き星哲六が監督する作品、本鄉秀雄、宇野健之助、頭邦太郎、中村吉松、天野双一、武井龍三、結城一朗、最上米子、成田光枝、琴浦よし子、柴田篤子等が主演、一代の反逆兒松平長七郎戀と劍の一挿話がとりあげられてゐるキヤメラは片岡清の擔任

▽RKO「野いばら」別項參照

“踊る海賊” けふからの帝都キネマ

帝都キネマ十九日よりの番組は左の如くRKO、メトロ、新興各一番線を配した三本立編成である

▽RKO「踊る海賊」「虛榮の市」に次ぐパイオニヤ總天然色映畫で「クカラチヤ」のロイド・コリガンの監督作品である、主演者はチャーリス・コリンスとステフイ・デユーナの二人でエマ・リンゼイ・スクアイア作小說に基きフランシス・ファラゴーとレイ・ハリスの二人が脚色、ボストンで踊りの教師をしてゐる青年が海賊に誘拐されるが、或る港で脫走を試み市長に救助を求めたところ却つて海賊一味と間違へられて死刑を宣告される、處刑の日市長の娘は彼が踊りの教師である事を知つて二人で美事な踊りを演じて彼を救ふが然し二人の前には第二の危難が待ち構へてゐた、キヤメラはウイリアム・スコール、色彩監督はロバート・Eジョーンズの擔任

▽メトロ「鋪道の殺人」「激怒」のスペンサー・トレッシー「暗黑街全滅」のヴァージニア・ブルースの共演する映畫でテイム・ウィーランが原作脚色監督したもの、助演者はライオネル・アトウイル、ハーヴエイ・スチーブンスン、ロバート・バラツト等、ハルフオード・マンダー投資會社のハルフオードは事務所から自動車に乘つて出たが自動車が止つた時には彼は何者にか射殺されてゐた「スター紙」の敏腕記者ステーヴンがこれを探知して大活躍となる、キヤメラはレスター・ホワイトの擔任、日本字幕版七卷

▽新興京都「鳴門秘帖」吉川英治原作小說の映畫化、白谷一夫の脚本により吉田保次が監督に當る、配役は寬壽郎、森靜子以下前篇同樣

甘栗太郎 新京銀座 電三二八八七

△野いばら△

RKO作品、「若草物語」「小牧師」のカザリン・ヘップバーンが主演する映畫で、ルーラ・ヴオリマー作の戲曲によりジエーン・マーフインと原作者自身が脚色、監督にはジヨン・クロムウエルが擔つた山間の僻地に野性のまゝに育つた娘が、牝狗の樣な荒々しい性格の中に處女としての初戀の經驗に歡喜と悲哀の交錯した感情に惱むが、やがて女としての母性本能に目覺めるまでの物語り、高度な婦人觀客層に對象をおいたもの、キヤメラはエドワード・クロンジエガーの擔任、長春座十九日封切

サボテン

ある晩、千鳥で開かれたある送別會、型の如き挨拶の交換もすみサアどうぞお上衣を…といふ段取りになると座は俄然賑かになつて來た、某銀行のシーさん、お酌に廻つて來た年增の顏を見て、はゝあよく似てるわいと感嘆の聲をあげた、あら何が似てますのと數日前大阪から來たと稱する演次といふのがけげんな顏をする、シーさんは、君、彼の妹ぢやないかねと訊く、その問答は煩はしいから略す、彼女、この寫眞の人物に似てゐるといふ譯なのです

雜音

松竹對東寶の抗爭から滿洲でも色々取沙汰されてゐるのを聞くが、四月以降これは意外な形となつて現はれるかも知れない、東寶系映畫が何處へ現はれるか、ファンにとつても注目に値ひする問題であらう▼帝キネ、長春座寫眞替り、前者は「踊る海賊」に「鳴門秘帖後篇」「鋪道の殺人」を配したところ仲々の强力プロである、後者は「谷間の灯」が唄の題名で賣れてゐるところが强味、「野いばら」のヘツプバーンはちと賣るに難しからう▼豐劇、新キネはあすから「新しき土」のドイツ版の登場、原節子の人氣がその儘こゝへも波及してくれると思ふ筈ではあるのだが……

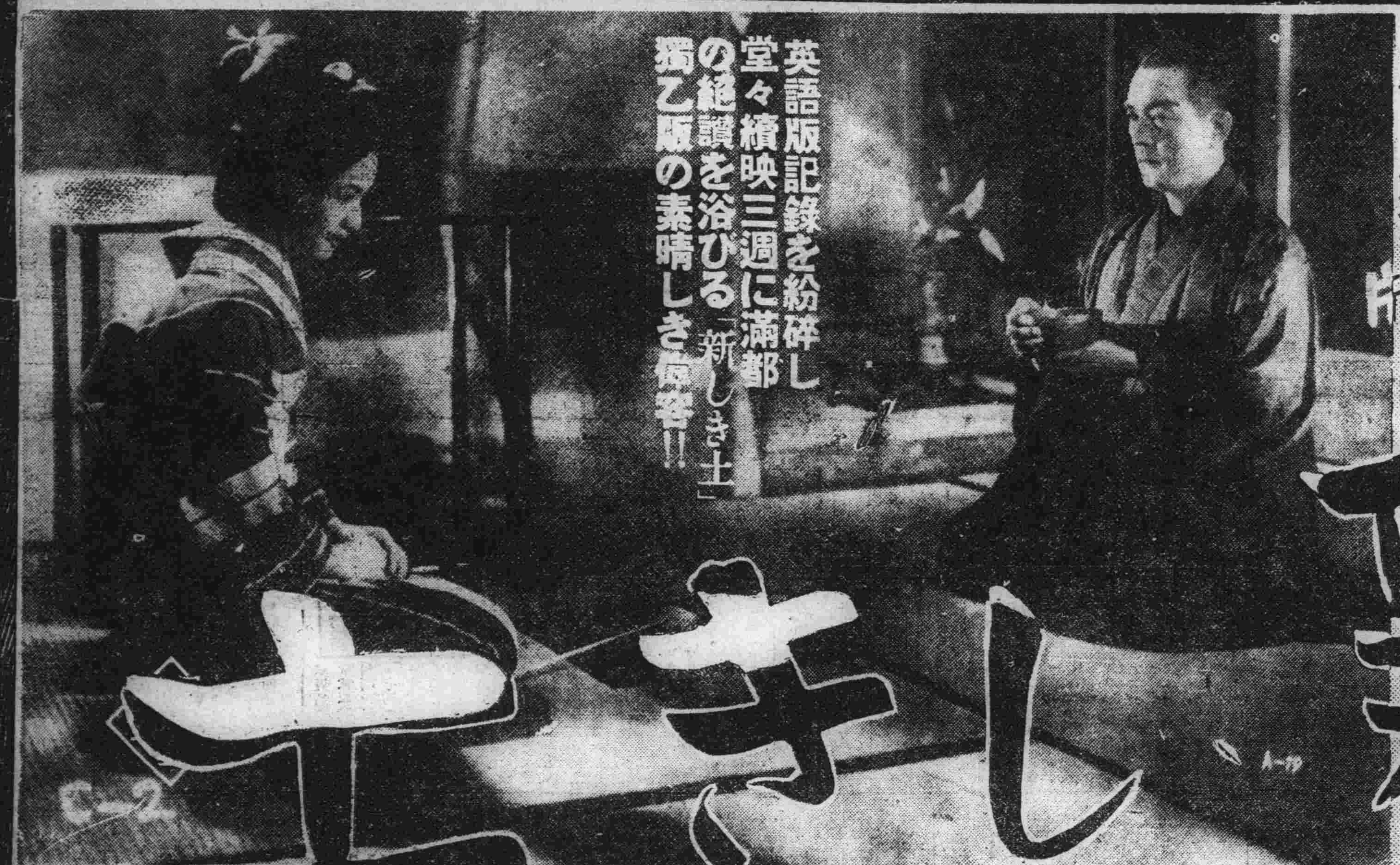

フアンク博士責任編輯 獨逸版

獨逸封切題名 サムライの娘

新しき土

英語版記錄を紛碎し堂々續映三週に滿都の絶讚を浴びる「新しき土」獨乙版の素晴しき偉容!!

「獨乙版新しき土」は伯林封切に先立つて、特にファンク博士に懇請、快諾のもとに全日本公開の運びに到つたものであります、ファンク博士獨自の新編輯になる獨乙版は英語版と全面的に全くその面貌を異にするもので、歌舞伎劇、能、大相撲秀麗富士、阿蘇の地獄、灼熱の噴火山等、凄まじき火山に起る、空前のクライマックスは將にこの作に到つて驚異と感激そのものであることを信じて疑ひません、英語版を御覽になつた方も是非御一覽御比較をお奬め致します

出演者 原節子 市川春代 小杉勇 英百合子 早川雪洲 高木永二 ルート・エヴラー

ウフア超特作浪漫的音樂映畫

コンラツド・フアイト・リリアン・ハーヴエイ主演・マリーパリヒ・ホーレンダー監督・エリツヒ・ポムマー作品

私と女王様

第二部 曉の前進

本年度映畫界の榮譽を擔ふ待望篇!!!

劇團の革命兒河原崎長十郎前進座一黨とPCLの野心熱血篇

原作 三好十郎
脚色 山中貞雄
監督 瀧澤英輔
撮影 唐澤弘光
音樂 山田耕筰

主演 河原崎長十郎 中村翫右衛門 河原崎國太郎 山岸しづ江 千葉早智子

他前進座PCL總動員超特大作

戰國群盜傳

永祿・元龜の戰國時代を背景に雄渾無比を誇る壯巨篇!

廿日封切

階下壹圓

豐樂劇場 電話(2)二二四一

新京キネマ 電話(3)三二〇六八

本月上旬に於ける 新京商況の概要
―各品とも强調の氣配を示す

新京商工會議所調、本月上旬に於ける商況の概要は左の如くであつた

大豆

前月末より氣配强調に轉し、本月二日の初立會も輸出筋の一齊買出動に拍車をかけられ當限六圓四十五錢、四月限六圓四十九錢と十錢高、七錢高に寄付、後場も買氣なほ衰へず當限は更に昂騰して六圓五十二錢、四月限は出來不申にて大引、三日は輸出筋の買一服、マバラの買出現、及び引際に奥地筋の賣浴せ等硬軟諸材料の出現に騰落反復の小波瀾を演じたが、四日以後は奥地出廻りの不順と買氣旺盛に大勢は依然强調を持續し漸騰の一途を辿り、休日明の八日は當限六圓六十六錢、四月限六圓七十五錢と强氣に立會ひ九日は内地株式の暴騰に刺戟されて一氣に昂騰し當限六圓八十錢、四月限六圓八十四錢と旬中の最高値を示現して納會した。

高粱

大豆高に伴れて當限三圓九十七錢、四月限四圓二錢と强含に立會つたが、四日は高値に賣物出で反落し、當限三圓八十三錢、四月限三圓八十七錢と旬中最安値を示して跡保合休日明の八日は大豆の昂騰に伴ひ一躍四圓の關門を突破して當限四圓一錢、四月限四圓七錢と昂騰し、九日更に上伸して當限四圓九錢、四月限四圓十五錢と旬中最高値を示し後場は小戻して當限四圓五錢四月限四圓十二錢と强含を見せて納會した。

麥粉

背後地、地場共に引續き賣行不振の折柄、近く三〇萬袋の濠粉大連入港の際に南滿方面一齊買見送り相場もヂリ安歩調を辿り市況閑散裡に越旬した

白米

前月來閑散を極めた斯品も、本旬に入り暖氣頓に加り、鮮滿困難見越しに、籾の出廻り弗々現はれ、滿商筋手持品の賣放ちもあり商内漸々立ち直つたが相場は依然保合のまゝ越旬した。

麻袋

前月以來引續き落調を辿り、旬初は嫌氣崩れに胥筋一錢、鐵筋二厘方崩落し、四日更に胥筋五厘、鐵筋三厘方低落したが、旬末に至り特産の强調に伴れて漸次好調に轉し、胥筋五厘、鐵筋二厘方反撥、目先强含裡に越旬した。

木材

土建界は未だ冬眠期を脱せず商内閑散であるが、大口需要の生物手當買弗々始まり、相場は各業者の賣惜みに各品共一齊に昂騰を演じ先行强調裡に越旬した

新京驛到着數量は二八二九屯で前月下旬に比し一屯を減少した。

建築材料

内地鋼材市場は引續き强調を持續したが、當地は未だ需要季節に入らないのと、販賣統制會社たる日滿商事の市價安定策發表の報を入れ、内地高も響かず、丸鐵、平浪板類、針金は一齊に低落し、釘二吋ものゝ三十錢方上伸せる外他品は保合のまゝ市況閑散裡に越旬した。

綿糸布

産地市況は實勢不振のため、總賣人氣となつたが米棉高にて三品煎れ上げ、海外引合夥々 當地は引續く問屋の賣惜りに洋行筋の安物地買纏頭して荷動き漸次増加したが、新規商内を刺戟するに至らず相場は一般に低落、市況閑散裡に越旬した

紙類

原料パルプの不足に内地相場は益々强調を續け、當地も在荷薄の上補充困難の折柄、實需、思惑筋の先高見越による買進みに模造紙、印刷紙及古新聞紙が保合たる外、他品は何れも續騰を演じ、商内活況裡に越旬した。

砂糖

大連市況は冀東貿易不振に伴ひ軟調を示したが當市は旬初哈爾濱方面よりの引合に氣配揚り相場は一日十錢二日十錢と續騰して各種二十圓四十錢を賣唱へ商内活況を見せたが旬末には期待通りの荷動き無く問屋筋の賣氣配濃厚となり先行軟調裡に越旬した。

鮮果

地場の需要は依然旺盛なるも背後地向荷動きなく、梨早生赤、晩三吉、夏蜜柑は一〇錢乃至三〇錢方低落した、鳥取二十世紀、蜜柑頭印福印は孰れも季節外れで入荷なく、本旬に入つて臺灣産バナナが弗々出廻り始めた

海産物

市場會社の本旬中糶賣高は一七、〇〇八貫、二六、三九四圓一〇錢で數量に於て二、五五八貫、金額に於て五、一二一圓九九錢を増加して、商況活氣を呈し相場は入荷増加したため一般に低落し只、鮪、鯛、鰯等が騰貴した、滿人向鹽鯖も需要増加し八、〇〇〇斤の入荷を見たが相場は五十錢方下廻り、昆布は前月末以來在荷拂底のところ、本旬に入り三、三〇〇斤の入荷あり相場は前月末に比し五〇錢方低落した

ホロンバイルの家畜 降雪で多數斃死
興安北省では救濟策を考慮中

【海拉爾國通】本年度のホロンバイルの降雪量は例年に比して頗る多く牧草缺乏のため家畜の斃死數は羊十二萬頭、牛二萬頭、馬二萬頭に達する見込みであるが、牧草不足榮養不良の家畜に對しては豆粕燕麥の如き濃度飼糧を一週一回程度與ふる事によつて斃死から救ひ得られるので興安北省當局では疲弊家畜救濟策として飼糧配給方考慮研究中である、降雪による家畜の被害高は三月以後の殘雪量によつて左右されるが三月中旬における各旗の積雪量および被害見込み頭數左の通りである

旗名	積雪量(寸)	被害見込
索倫旗	一二乃至一八	羊一〇―一五%牛七―一〇%
東新巴旗	七―一八	羊七―一〇%牛五―一八%
西新巴旗	九―一八	羊一五―二〇%、牛一二%
陳巴旗	九―一三	羊五―八%

造船聯合會 改組强化決定

【東京國通】海運界の活況と非常時局の進展に伴ひわが造船能力の擴充、船質の改善ならびに船價の合理的調整などを目的に適切なる造船統制策については遞信省ならびに軍部方面において昨年來鋭意考究されてゐたところ、先づその第一階程として造船聯合會を改組强化これを統制機關とすることに決定した、これを以て造船統制の國策的使命遂行に當らしめると共に他方造船懇和會なる姉妹機關を設けて造船の註文引受或ひは建造材料の共同購入など業者の利益伸長機關とすることになつた、新機關は實質的に官民共同の統制機關としての機能を有するところに注目すべき點がある、聯合會では直ちに改組案の認可申請を行ひ來月中には設立の運びとなる豫定で初代理事長は斯波現聯合會理事長が就任することになる

調査部を設置 提携に備へる
中日貿易協會總會で決議

【上海十八日發國通】中日貿易協會第一回總會は十八日午後三時北河南路市商會樓上において、日本側四十八名、支那側百二十一名列席の下に開會された、開會の辭について支那側會長周作民氏立つて歡迎の辭を述べ、これに對し兒玉代表はこれを契機に日支經濟關係の密接發展に寄與したいと挨拶、それより議案の討議に移り、中日貿易協會内に調査部を設置し、日支間の政治的環境が改善された場合時を移さず調査研究による經濟提携工作實行に踏出す旨の議案を滿場一致可決し、午後四時散會、一行は一旦宿舍に引上げ午後六時市商會、銀行公會主催の晩餐會に列席した

日本興銀の方針
起債市場の打開と 生産力擴充に期待
興銀總裁 寳來市松氏談

私は昭和五年以來結城現藏相と共に興業銀行に在つて仕事をして來たものであるが、興業銀行として事業金融の疎通、起債市場の打開に結城藏相の豐富なる經驗と力强い實行力を示現して貰ひたいと思ふ

第一 に起債市場の打開であるが、起債市場は昨秋増税案の發表以來、地方債、會社債の利子等が綜合課税されることになつてゐたために、起債條件の標準が立てられないで全く假死狀態に陷つたのである。起債市場の停頓が永くつゞけば事業金融の方にも支障を來し、ひいては金融上にも不測の異變を招き、その及ぼす影響は相當深刻なものであるが、今回結城藏相就任によつて、前内閣の税制改革案に修正を加へ第二種所得税の源泉課税に復歸を認められたことは當然のことである。これによつてたとへ税率は或る程度まで引上げられても、起債の標準が確立されることとなり、起債市場が動き出したのである

第二 に結城藏相は國防軍備の充實と併行して國内產業の生産力を擴充し、これによつて物價の急激な昂騰を抑へ、惡性インフレを未然に防ぐことを强調されてゐるが、結城藏相の實行力から見て當然實現されるものと期待してゐる。私も興銀總裁として結城藏相の政策實現に力をつくしたいと思つてゐる。即ち軍需關係部門の生産擴張に必要な新設增資に要する資金の供給に當つて興銀は他の金融機關と協力してその疎通を援助しなければならぬ。これ等事業資金の本質は利率が安く期限が長いといふことに標準をおく關係から自己資金以外は社債に仰ぐべきでありこの

社債 は起債市場の打開によつて或る程度まで捌せられるわけであるが、更に進んで社債の發行を容易ならしめ、萬一の場合に金融の途を講ずる方法をとつておくことが必要である。これに就いてはオープン・エンド・モーゲージ社債制度の改正等新らしい制度の採用等も目下當行に於て鋭意考慮中であるが、社債金融の疎通に當つては、これは獨り興業銀行だけの問題でなく中央銀行である日本銀行との間に緊密な聯絡を計らなければ實現し得ない問題である。又興業銀行としては日銀の見返擔保の内規を擴大した公債の外、事業會社社債をもこれと同列に加へ、日銀見返り一等品として優遇し、政變その他豫測することの出來ない突發事件によつて財界に變動が起り、社債の發行が

不能 に陷つた樣な場合、日本銀行がその機能を發揮して事業金融の圓滑な疎通を計るべきであると信ずる。これによつて國防軍備の充實にともなふ國內生產力の擴充が實現され、尨大豫算の實施による物價昂騰その他の摩擦が緩和されると共に起債の淨化が確立されると信ずる

大連商議所 新所令で改組

【大連國通】大連商工會議所開設以來廿數年にわたり要望せられた關東州商工會議所令はいよいよ十九日公布に決定したので、大連商議では直ちに新令により改組す可く準備を進め十九日午後四時より役員會を開催、打合せを遂げることになつた しかして三月廿五日頃までに新大連商工會議所設立同意者を集め四月十五日創立總會を開催、廿日設立認可を申請して五月一日には正式許可を得る豫定である

二月の大連工事界 百五十萬圓を突破
…件數は八十八件に達す

二月中に於ける大連工事界は建築材料の暴騰と共に注目を惹いてゐたが此の程土建協會調査部でこの調査完了、それに依ると百五十二萬一千一百三十二圓の工事總額を示してゐる 尚明細を示せば次の如し

企業者	請負量	工事總量
地方部	建一八件 一一、六一七圓	一八件 一四、九五八圓
鐵道部	土一一件 五九、九〇〇圓	一一件 一〇三、四七七圓
	建九件 二、四三五圓	九件 二、六七七圓
大連市	建二件 六五〇、六五〇圓	二件 六五〇、六五〇圓
滿化	建四件 三三、五〇〇圓	四件 三三、五〇〇圓
滿石	建一件 二八、〇〇〇圓	一件 二八、〇〇〇圓
滿曹	建四件 三八八、〇〇〇圓	四件 三八八、〇〇〇圓
民間	建三九件 二九九、八七〇圓	三九件 二九九、八七〇圓
合計	土一一件 五九、九〇〇圓	一一件 一〇三、四七七圓
	建七七件 一四一四、〇七二圓	七七件 一四一七、六五五圓
總計	八八件 一四七三、九七二圓	八八件 一五二一、一三二圓

香港同盟 往航運賃引上ぐ

【神戸國通】支那沿岸各航路の運賃引上げは各船主の意見不一致により遲延してゐたが香港同盟では來る五月十五日から平均一割五分の往航運賃引上げを實施する事になつた

大連材料商組合

大連材料商では來る二十六日土建協會本部會議室に於て會例を開催するが、材料暴騰の今日業界の注目を惹いてゐる

土建ニュース

●大連工事々務所

▲南沙河口倶樂部非常階段取設工事 豫特 四百八十三圓五十錢 村越三太

▲中試沙研無電研究室(二作室)間仕切取設其他工事 豫特 百六十四圓九十錢 吉川組

●大連保線區

▲旅順埠頭渡棧橋其他修繕工事 單獨 九百二十圓 村田梅吉

▲旅順驛埠頭渡棧橋其他修繕工事 落札 千三百三十七圓 瀧村鐵工所 (二)一、四〇〇、〇〇 藤元鐵工所

●鐵道事務所

▲入船驛入換線路合圖機新設其他工事 特命 二十六圓 日本塗裝

●地方部

▲大連驛新築構內食堂カウンター裝置工事 特命 千九百六圓 原田組

●電業公司奉天支店

▲奉天四馬路變電所大北邊門間聯絡線撤去工事 落札 三百六十四圓四十錢 山上電氣 (二)三七九、八〇 啓運工業 (三)三八一、八〇 三興洋行 (四)四六四、三〇 三興洋行 (五)四九四、一〇 滿洲電氣

▲奉天造兵所幹線撤去工事 落札 八百十九圓五十錢 啓運工業 (二)八三一、六〇 滿勝電氣 (三)九二三、六五 山上電氣 (四)九三一、八〇 三興洋行 (五)一〇六〇、〇〇 共榮商會

●奉天工務段

▲皇姑屯站貨物倉庫屋根塗替工事 落札 三百二十五圓九十五錢 日本塗料

▲皇姑屯站構內炭段取拾工事 落札 二百十四圓八十錢 同生公司 (二)二八〇、九三 荻澤組

●昭和製鋼所

▲擴張製鋼工場内冷却排水渠築造其他工事 單獨 四千三十圓 榊谷組

▲選鑛工場微粉炭野蓄場増築工事 特命 二千百九圓二十六錢 高岡組

▲第三選鑛工場對鑛木樋埋設工事 特命 一千五百十二圓八十八錢 高岡組

●滿鐵新京事務所

▲公主嶺農事試驗場種務科内部設藥三件の煖房排水裝置改築工事 單獨 百二十二圓 田中勝藏

●關東州廳土木課

▲三溝屯敎化及勵商所新築工事 落札 一萬九千九百圓 伊賀原組 (二)二〇、六四〇 今井組 (三)二一、六〇〇 萬井組 (四)二三、二〇〇 泉屋組 (五)二三、九〇〇 草場組

●滿鐵工事務所

▲衛研ストーカー据付工事 豫特 四百三十圓 西川商店

●大連保線區

▲大連ヤマトホテルペイントハウス在來鐵筋コンクリートスラブ一部撤去工事 特命 三十四圓九十四錢 東洋オーチス

長春酒

原料品の相場は最近世界的に非常な强調を呈してゐる ▲それには人爲的な生產統制が相當影響してゐる一方世界景氣の恢復につれて消費も漸次恢復して來てゐる、このため恐慌期に蓄積されてゐた過剩在荷が漸次消化されて來た ▲列國の軍備擴大が更に契機となつてストックを減少せしめてゐる、統計によると製品の在荷減も著しいのが知られる ▲恐らく今年中には在荷の激減によつていはゆる飢饉狀態を現出する原料も少くないであらうと見られてゐる事は注意し置くべきであらう

商況欄 (三月十九日前場)

海外經濟電報

倫敦銀塊	二〇片八分七
同 先物	二〇片八分七
紐育銀塊	四五仙八分五
滬買爲替	五三留比二六分七
米英爲替	四弗八六仙六六
米日爲替	二八弗五三仙
米支爲替	二九弗八七仙
スチール株	一一七弗二分一
アナコンダ株	六四弗四分三
英日爲替	一志二片六四分一
英支爲替	一志二片三分三
日印爲替	七七留比二分一

▲米棉

現物	一四仙七三
三月限	一四仙一三
五月限	一三仙九九
七月限	一三仙四一
十月限	一三仙三五
十二月限	一三仙三八
一月限	一三仙三八

▲印棉

ブローチ	二五一留比
オームラ	二三八留比
ベンゴール	二〇一留比

▲市俄古小麥

五月限	一弗三八仙四分三
七月限	一弗二四仙〇〇
九月限	一弗二二仙八分三

▲カルカッタ麻袋

胥筋	二三留比二分一
鐵筋	二〇留比八分一

金銀市況

●上海標金 本寄 一一三七、〇〇 步 ―

爲替相場

▲上海爲替

日本向	第一回賣	一〇四、三七五
	第二回買	一〇四、六二五
倫敦向	第一回賣	一志二片八分五
	第二回買	〃 三二分三
紐育向	第一回賣	二九弗一四分三
	第二回買	〃 一六分三

▲大連爲替 上海向 一九〇、五〇

▲阪神日米爲替

第一回賣	二八弗二分一
第二回買	二八弗一六分九

▲阪神日英爲替

第一回賣	一志二片八分五
第二回買	一志二片三二分一

各地株式市況

▲東京株式(短期)

	寄付	大引
新東	一二六、八〇	一三〇、〇〇
鐘紡	二五四、〇〇	二五七、四〇
滿鐵	八〇、八〇	八〇、八〇
大新	一〇一、四〇	一〇一、一〇

▲大阪株式(短期)

	寄	引
大新	一〇一、六〇	―
新東	一二六、九〇	―
鐘紡	二五四、〇〇	二五六、六〇
日産	八九、四〇	八九、四〇
日魯	七二、一〇	七二、二〇

▲大連株式(短期)

	寄	引
五品	一六、四〇	―
豆新	―	―
錢鈔	―	―
東新	一二六、五〇	―
滿鐵	八〇、七〇	―
同新	四八、七〇	―
日産	八九、〇〇	―
鐘新	二五三、七〇	―

▲奉天株式(短期)

	寄	引
滿取	一六七、〇〇	―
東新	一〇二、〇〇	―
大新	一八九、八〇	―
日産	一一三、八〇	―
五品	二五五、八〇	―
豆新	三五、〇〇	―
滿新	二八、八〇	―
滿毛	八一、一〇	―
優先	四八、七〇	―
滿鐵	三三、七〇	―
同新	二一、五〇	―
電甲	―	―
沙乙	―	―
東拓	二一、三〇	―
滿興	―	―
日會	―	―
東電	―	―

各地商品市況

▲大阪棉糸

	寄付	大引
三月限	二五七、〇〇	二五八、七〇
四月限	二五六、五〇	二五七、四〇
五月限	二五七、一〇	二五八、五〇
六月限	二五八、一〇	二五九、一〇
七月限	二五九、五〇	二六〇、七〇
八月限	二六〇、〇〇	二六一、四〇
九月限	二六〇、七〇	二六一、七〇

▲大阪棉花

	寄付	大引
三月限	七九、七五	七九、九〇
七月限	八〇、七五	八〇、七五

▲大阪人絹

	寄付	大引
當限	八〇、〇〇	八〇、五〇
先限	八〇、〇〇	八〇、七〇

新京取引所市況 (三月十九日前場)

現物(一石値段)	寄引	出來高
大豆	二九、五〇	一車
高粱	―	―
小豆	―	―
吉豆	一一、五〇	三車
米高粱	―	―
玉蜀黍	―	―
包米	―	―

●大豆	寄	引	出來高
三月限	六、八七	六、八五	七八車
四月限	六、九三	六、九三	四九車

●高粱	寄	引	出來高
三月限	四、〇〇	―	六車
四月限	四、〇八	四、〇八	一五車

各地特產市況

▲大連大豆

	寄付	大引
淺入	七、一一	七、一〇
三月限	七、一六	七、一五
四月限	七、二一	七、二二
五月限	七、二〇	七、二七
六月限	七、一八	七、二三
七月限	七、二八	七、二八
三等現物	七、五三	七、五三

●同 豆粕

	寄付	大引
現物	二、三八〇	二、三八〇
四月限	二、三九〇	二、三九〇
五月限	二、三九〇	二、三九〇
六月限	二、三八五	二、三八五
七月限	二、三四〇	二、三九〇
八月限	―	―

●豆油

	寄付	大引
現物	―	―
四月限	二二、九五	二二、九五
五月限	二二、八五	二二、八五

三月二十日 舊二月八日 土曜 丙午 先負 平 胃宿

●一白の人 一方に得れども一方に失ふが如き不安の日 丙と坤と辛が吉
●二黒の人 衰運を慮ひて萬事に手を出さぬが得策の日 甲と辛と寅が吉
●三碧の人 氣配りを密にして行れば順調に進展すべし 丙と辛と寅が吉
●四緑の人 新事の計畫より内容の充實に努むるが吉し 甲と丁と辛が吉
●五黄の人 危險な橋を渡らんより骨折あれど廻路が勝 酉と辛と癸が吉
●六白の人 氣位のみ高くして人に嫌はるゝ日謙讓たれ 甲と庚と辛が吉
●七赤の人 謀りごと遲滯勝ちなる日飮食には注意あれ 甲と丁と亥が吉
●八白の人 生活に裕りありとて華美に耽るは衰微の基 庚と辛と亥が吉
●九紫の人 氣運は良好なれど失物盜難又は病厄に注意 甲と丙と壬が吉

キネマ座 電(3)六四六五番

十八日より五回 入場料五十錢			
浅エ門兄弟	12.00	3.05	7.10
謎の黒頭巾	1.07	4.42	8.17
テムプルの福の神	2.10	5.4	9.20

帝都キネマ 電2一四〇五

ニュース		2.55	7.00
鋪道の殺人		3.05	7.10
踊る海賊	12.15	4.20	8.25
鳴門秘帖 後篇	1.40	5.5	9.50終り

19日より2日まで 入場料 階下 八十錢

長春座 電三一七六六

米國十大學校歌集		1.25	6.27
平長七郎		1.46	6.48
野いばら		3.18	8.20
谷間の灯	11.45	4.17	9.40 11.0終

19日より2日まで 階下・六十錢

岸本チエーン 映画御案内 豊楽劇場

ボートの八人娘		1.37	6.52
あばれ獅子 前後篇		2.56	7.11
ニュース 樂天伯爵	12.15	4.30	8.45 10.03終

18日より19日まで 階下 五十錢

新京キネマ

男のまごころ		1.42	6.00
ボートの八人娘		2.56	7.17
あばれ獅子(前)	12.10	4.28	8.46
あばれ獅子(後)	1.08	5.26	9.44 10.14終

18日より19日まで 階下 三十錢

朝日座

微笑む友		2.57	6.50
落花の舞 後篇	11.55	3.48	7.36
大當り 冒險王	12.51	4.44	8.37
大鴉	1.54	5.47	9.40 10.39終

18日より20日まで 階下 三十錢

豊楽劇場 新京キネマ
満都待望の 新しき土 獨逸版 獨乙公開名題「サムライの娘」 愈々二十日公開

次週公開 樂天伯爵 黒川彌太郎主演 ボートの八人娘 あばれ獅子 前後篇

新装成れる
銀猫
堂々拾九日より 開店

愈々快的な春が訪れて參りました益々御多祥の事とお慶び申上ます
扨て今般御客樣方の御勸めに依り且つは時代の要求に顧み從來の喫茶をカフエーに改め銀猫と改稱大々的に開店致しました

新進の美給數名を加へ料理には一流の調理人を聘し
ホールのサービス
味覺のサービス
と相俟て必ずや皆樣の御期待に添へます樣準備致して居ります
春ともなれば御散策も又格別是非一度御立寄の程御待ち申上げて居ります

新京特別市 豊樂路一二六 電話(2)二〇九二

新京日日新聞
朝刊
【本紙朝夕刊十二頁】
本紙定價　一部五錢　一ケ月壹圓
廣告料金（普通）一行 壹圓五拾錢　（特別）一行 貳圓五拾錢
發行所　新京永樂町四ノ一　新京日日新聞社
電話（編輯局專用）三一〇五　（營業局專用）三一二〇五
發行人 松本河榮　編輯人 十河忠勇　印刷人 水越内之介

高級銘酒　滿洲櫻

民、政既に旗色不明 政策廻つて共に内紛
更生への分解作用表面化
新黨の樹立へ推進か

【東京國通】今議會の最重要法案たる臨時租税增徴法案は十八日衆議院を三派共同の附帶決議附きで修正通過したが、かゝる重要法案に對し兩大政黨が共同修正をなしたるは未だ曾つてみざるところで、この現象は既成政黨今後の動向に重大示唆を與へるものとして注目される、なほ現在の政民兩黨は最早イデオロギー的には何等對立なくたゞ傳統によつて辛うじて別派を形成してゐるに過ぎず時局の重壓下に呻吟してゐる現狀にあつては何等政策的に意見を異にしていない事實が立證されてゐる、なほ修正案を繞つて政民とも黨内において都市議員と農村議員の露骨な對立を生じ、黨議決定のための代議士會は常に紛糾を繰返してゐることは大政黨の看板が全く統制力を喪失してゐることを遺憾なく暴露するとゝもに今回の增税案を繞り黨内の紛糾は政民兩黨それぞれ共通の事情を有することが特徴でこれは既成政黨の分野における政策を廻つての職能的摩擦若しくは政黨更生をめざしての分解作用が今や現實問題となつて現れつゝあるもので、議會後に展開を豫想される新黨運動とも關聯して頗る興味が深い

貴族院豫算總會

【東京國通】十九日の貴族院豫算總會は午前十時卅八分開會

淺田良逸男（公正）現代戰の目標は結局人の結合にある、物の力も結局人の力におよばぬ、從つて今日精神的國防が最も必要である、しかるに今日餘りに物質的國防にのみ努めて精神的國防が省られぬのは遺憾である、陸相の所見如何

陸相　私も軍と民とは一體でなければならぬと考へるが現狀は必ずしも軍民は充分一致してゐるとは考へられない、しかし爲にするものが特に軍民不一致を口にするのではないかと憂へてゐる故にこの邊の事情を諒解してをられる人々の援助によりこれ等の誤解を一掃し、名實共に軍民一致實現するやう努力してゐる

淺田男　民間航空に關する今年の豫算は非常に增加してゐるがしかしこれは今年限りの暫定的なもので將來のことは不安である、遞相は如何なる對策ありや

兒玉遞相　民間航空の充實の必要は充分認めてをりこれに對しては第一次計畫として經常費四千六百萬圓臨時費四千四百萬圓を計上してゐるがこれでもなほ不充分だから第二次計畫を樹てゝゐる、航空の振興には操縦士の養成が必要で從來は年々百名宛養成して來たが今後は三百名乃至四百名の養成を計畫してゐる、又航空に關しては國民と共に考へたいと思ふので近く航空愛國切手を發行し、その郵便料金の倍をとり、その半分は航空のための經費に充てることゝしたいと考へてゐる

淺田男　遞信省は第二次計畫中とのことであるが、これを繼續費とする計畫があるが、また繼續費とすることについて從來大藏省と交涉があつたが、國際航空の發展策如何

兒玉遞相　民間飛行を計畫的に發達せしめるは繼續費とすべしとのお說はごもつともであるが、今日の財政上一足とびにそこまでゆくことは困難である、國際航空については近き將來には發展出來ると考へるが、殘念ながら今日では不充分である

淺田男　國民航空を國策として考へ遞信省は航空省としての態度をもつて主務省として努力されたい

と望み、同十一時廿五分休憩午後一時四十七分再開、大森佳一男（公）地方財政に關し

河原田内相　地方の財務に關する内相、藏相の二重監督を緩和し内相の專決にしては如何

河原田内相　地方財政の監督を簡潔にすることは御尤もで、大藏省とも相談して考慮したい

大森男　地方財政機構につき現在の地方行政機構を改善して中央集權の弊を改める必要がある、煩雜な地方事務をみるために國務大臣は肝要な國策について心をめぐらす暇がなくなるのではないか

内相　今日の自治制は永い間の改革を經て來てゐるが地方制度調査會で研究したい

二荒芳德伯（研）精神的國防は狹義國防に比すれば遙かに根本的なものだ、從來豫算總會で狹義國防が不滿足であることは聞いたがこれを行ふのは精神にある、思想中には必ず世界の人を傾聽せしめる世界があるべきだ、わが國の「四界同胞」の根本精神を如何に海外に宣明してゐるか

杉山陸相　元來戰爭は武力のみならず經濟戰思想戰も重大な影響があり、この點は同感である、軍としては日夜勅諭を拜して一切をこれ等に歸納することを本分としてゐる思想戰につぎ重要なことは共產主義であるこれに對しては益々國體の精神を發揮することが喫緊の要務と考へる、しかるに共產主義の活動は近來活潑となり、滿洲國々境を脅かすやうになつたか、幸に滿洲國は王道の國であるからこの王道精神を近隣に及ぼすことを希望してゐる

米内海相よりも思想的國防に對する軍の對策について說明あり、佐藤外相よりも日本精神の海外への宣明に善處する旨の答辯あり

林首相　わが國の建國以來の理想を充分に世界が諒解してゐないと考へる、滿洲事變を侵略等といふのはこの精神を充分理解してゐないものと考へる道德的行爲が即ちわが國の皇道であることを知らしめることが必要である

二荒伯　御答辯に對し不滿足である、私は共產主義を恐れるといふのではなく、これを救つてやるといふので私はわが國の民族精神は世界の思想を救ふべき精神と考へるので之による世界救濟に對しては如何に考へてゐるかを質問したのである

首相　皇國の特色は肇國の理想即祭政一致にある、三千年の間わが國の如く皇祖皇宗の御精神を今日に至るまで繼承してゐる國は世界に類がない、皇祖皇宗の御精神に對してこれを今日において實現することが必要である

ついで青木才次郎君（交友）と内相との間に河川工事について質疑應答あり、斯くて午後四時八分散會

滿洲國帝室内廷に 典侍を置かせられる

滿洲國帝室に於ては從來内廷に婦人を置かせらるることなく皇帝陛下御身廻り等に付何かと御不自由あらせられたる所今般典侍に相當するものを置かせらるることと相成たるやに洩れ承る

衆議院本會議（昨十九日）

【東京國通】十九日の衆議院本會議は午後二時九分開會

富田議長　昨日增税案の討議打切りに際し議員前田幸作君ならびに龜井貫一郎君の行動は議場の秩序を紊したるものとして兩君を懲罰委員會に附す

旨を宣告すれば小會派卓をたゝいて騷ぎたて議長の宣言場内に徹底せずうやむやの中に前田、龜井の兩君を懲罰委員會に附す、ついで日程を變更し

一、鑛道敷設法中改正法律案（政府提出委員長報告）を上程、委員長報告通り可決

ついで日程に戻り

一、船員法改正法律案（政府提出）を上程、兒玉遞相の說明あり松田竹千代君（民政）について

板谷順助君（政友）かゝる重要法案を會期切迫で控へて提出するのは不穩當であると信ずるから一旦これを撤回し改めて來議會に提出されては如何、つぎに海運國策に對する政府の所見如何、また政府は海事行政統一を斷行する意思ありや

兒玉遞相　本法は重要社會立法であるから撤回の意志は毛頭ない、海事行政の統一は今日直ちに行ひ得ない事情があるが、なるべくその原因を除いて統制の確立を期したいと思ふ

岡崎憲君（第一）本法適用外の小型船の乘組員は一體何によつて保護されるのか、政府は一般船員保險法、海員年金その他の方法によつて就職年限の短い海員の老先を保護してやる考へはないか

兒玉遞相　小型船の乘組員は本法から除外したが引續き保護施設を講じたい、船員養老金については篤と研究する

このとき民政黨の中山福藏君より質問打切りの議出で岡田副議長これが贊否を起立に問ひ動議成立、十八名の委員附託となる、ついで

一、貿易調整法案（政府提出）ほか三件を一括上程、伍堂商相の說明あり、工業組合法中改正法律案につき小林三郎君（民政）と伍堂商相との間に質疑應答あり、終つて

中井一夫君（政友）貿易調保法律案につき

一、政府は貿易根本策を互惠主義求償主義のいづれに置くや

一、支那經濟界の更生のため進んで彼に協力する意思ありや

一、米國は近く互惠主義をもつて我國に交涉を開始する肚があると傳へられてゐるが對策如何

一、日蘭會商は我國の讓歩に結果するおそれはないか

一、貿易行政機構を改革統制してわが貿易事業に適應せしめる考へはないか

と海外貿易一般につき質す

商相　通商の根本方針は自由主義であるが相手國次第で互惠ともなり求償ともなつたのである、對支貿易に關する御意見はもつともであつて今後熱心に研究したい貿易關係法規の統制については充分研究する、貿易統制委員會は省内に置くことになつてゐるが、貿易審議會の方は何處に置くかが研究中である

松島通商局長　米國から條約改訂に關し何等か申出があれば愼重研究したいと思ふ、日蘭會商も近く妥協に到達するものと考へてゐる

次に渡邊玉三郎君（民）工業組合の中央會への强制加入、毛織物に對する國家の統一檢査等多岐にわたつて質問すると「縣會でやれ」と鋭い皮肉が飛ぶ商相これに簡單に答へついで

田中彌助君（政）工業組合、商業組合の認可權を地方長官に移讓する考へはないか

商相　組合認可權は地方長官に移讓して差支へないと思ふ

岡幸三郎君（第二）小會派席から久々に登壇工業組合は今やわが國產業の重大支柱となつてゐるがその指導精神は自主的カルテルであるのか、國家的カルテルであるのか

商相　政府の統制方針は自主的である

これにて質問を終り、揮發油およびアルコール混用法案はアルコール專賣法委員會に附託殘餘の三件は一括して輸出法商法委員會に附託、日程を變更して委員會の審議を終了した

一、輸出法商法中改正法律案（政府提出）を上程、討論を行はず委員長報告通り可決、ついで日程に返り

一、漁船保險法案（政府提出）ほか五件を一括上程討論を行はずして委員會決定通り可決、このとき政友會の中山福藏君の動議にて午後五時五十一分散會となる

貴族院本會議（昨十九日）

【東京國通】十九日の貴族院本會議は午前十時十三分開會直ちに日程第一臨時租税增徴法案（政府提出衆議院送附）外關係五法案を一括上程、結城藏相の說明あり質問に入り

菅原通敬君（同成）結城藏相の增税案は全く臨時の增税であつて馬場案に比しなほ今後に增税の不安を殘してゐる

と結城財政を難じ馬場財政の廢棄公債と租税との均衡、國防公債將來の財源等十項目につき質す、更に語をついで本案は卅二日間にわたつて衆議院において審議されたことは如何にこれを重要視したかゞ窺はれるが、それにも拘らず極めて末梢的な修正を加へ、僅か百五十萬圓の減收で終つたのは如何なるものか、政府は衆議院の修正に對しては何等態度を表明せず、專ら貴族院の意嚮に從ふといふが如き小策を弄するかに見えるのは現内閣のため採らざるところである、首相の所見如何

と難じ約一時間半にわたる質問を終る

結城藏相　一、前内閣の税制案を廢棄したのは單に形の上だけである、前内閣案は理論的には正しいと思ふが世論の沸騰に鑑み一應撤回して世論を充分考慮したものである

一、出來るだけ公債を發行したくないと思ふが、今直ちにこれ以上增税することは不可と考へたから不足の分は公債にまつたものである今日の場合準戰時だといつて國防公債を發行するのは如何なものかと思ふ

一、恒久的税制改革は負擔の均衡を目的とするもので增收を目的とするものでない

一、輸出の統制と振興のために輸出統制税を設けることは不可とは考へぬ

林首相　衆議院の修正について政府と衆議院間に種々政治的な話合が行はれたといふやうな事は絕對にない

と答へ、菅原君「なほ適當な機會に質問する」旨を述べ質疑を終り廿五名の特別委員に附託

一、ついで對支文化事業特別會計法中改正法律案（政府提出）ほか二案を一括議題とし委員長西鄕從德侯より委員會の結果を報告、その通り可決、これにて日程全部を終了して午後零時半散會

主力艦の質的制限に 我帝國は不參加
來週早々英國へ回答

【東京國通】日本政府は曩にイギリス政府より新ロンドン條約中の主力艦備砲を十四吋とする質的制限條項加入方を要請されてゐたが、右に對し來週早々不參加回答を發することゝなつた、しかして最近右條項參加期日たる四月一日を旬日に控へ該條項不參加により日本が軍擴の口火を切るものであるかの如き說をなし帝國政府が機會ある每に闡明した不脅威不侵略の海軍保持の公正な主張方針を歪曲するも甚しいものがあるのでこのまゝ看過し得ざる情勢となつたゝめ帝國政府は對英回答の機會をとらへて量的制限を伴はざる質的制限が軍縮として意味をなさぬこと、よつて該條項には參加せずとの主旨を闡明するものと期待されてゐる

議會終了後、本格的に 日支關係を調整
佐藤外相具體策を考究

【東京國通】佐藤外相は就任以來内外の情勢を參酌して非常國際時局に對處する帝國の外交政策に關し愼重考慮を重ねつゝあつたが、對支政策を中心に帝國不動の對外國策を遂行せんとする外相の決意はいよいよ成熟し、議會終了をまつて本格的日支關係調整に乘出すことに決した、今回の兒玉謙次氏を團長とする訪支經濟使節團の南京、上海訪問は圖らずも滿洲事變以來の大歡迎をうけ、兩國の交涉は必ずしも不可能でない情勢を展開するに至つたので、觀察團の歸朝をまつてその實情を仔細に聽取し、外務、陸、海軍の三相會議を中心に着々その具體策考究に着手することゝなつた、從つて外相としては前内閣時代に設置されてゐた外務、陸、海軍三相會議に、臨時將來の經濟合作に大きな熱意と關心と對策とを有してゐる結城藏相、伍堂商相を加へて五相間の會議とする方針をとり、現に外相は結城、伍堂兩相とも折に觸れ經濟貿易對策の打合せをなしつゝあるが、議會後關係大臣間の協議が進行するにつれて川越大使に歸朝を命じその意見を聽取し、まづ經濟合作および比較的調整の容易な日支懸案の解決へ進むものとみられる

衆議院豫算總會

【東京國通】昭和十一年度並びに十二年追加豫算案を審議すべき衆議院豫算總會は十九日午後一時四十二分開會

小山委員長より

一、（第一號）昭和十一年度歲入歲出總豫算追加ほか四件を一括して議題に供すべき旨を宣し、結城藏相より提案主旨の說明ありついで議事進行に關聯して

齋藤隆夫君（民政）昨年七月十七日公布された戒嚴令撤廢に關する緊急勅令について事後承諾を求める意思ありや否や

と質問したに對し

川越法制局長官　政府としては愼重考慮したる結果その必要あるを認めたので目下ならず今議會に提出する考へである

旨答辯し、ついで十一年度追加豫算案のみを分離して質疑に移り通告順によつて篠原陸朗君（民）中村三之亟君（民）よりの質問に入つたが二時五分休憩、二時卅五分再開

篠原君　地方財政交付金增額の如き豫算は豫算增加修正をもつて編成は出來なかつたか

賀屋大藏次官　法律上本豫算の增加修正をなし得ないわけではないが、相當の金額だから追加豫算として計上するを適當と考へたのである

木村正義君（政）昭和十一年の歲入增の率はどの位にあたつてゐるか

賀屋次官　金額は不明であるが今回協贊を願つてゐるほかにも歲入は生ずる筈である

木村君更に北支領事館警察充實費の内容に關して說明を求め

堀内外務次官　從來領事警察の手薄であつて河北濟南方面に對して共產黨の動向を調査し、併せて在留民の保護取締りをなすに要する經費である

と述べ、これにて十一年度追加豫算に關する質疑を終了、直ちに討論採決の結果起立多數をもつて十一年度追加豫算案は可決、午后三時廿二分散會

人事往來

▲倉木四郎氏（鐘紡支那課長）十九日來京中央ホテル
▲種谷寛氏（國道局）同
▲中根稔氏（辯護士）同
▲池本喜三夫氏（鐘紡農務課長）同
▲山崎幸太郎氏（協同建物社役）同
▲大竹多積氏（同社員）同
▲蓮尾時義氏（高岡組）同

航空往來

▲鶴野只一氏　十九日奉天へ
▲中山信藏氏　同林西へ
▲橫尾政治氏（官吏）同吉林へ
▲岡田歡造氏（同）同
▲野村新氏（會社員）ハルピンへ
▲遠藤昇司氏（同）同

偶語

滿鐵新京附屬地區長の任期は三月二十一日滿了し新に區長が選出されることになつた▼區長は滿鐵附屬地行政運用上の補助機關の一である▼從つて區内の事情に精通せることは勿論無視公平の紳士たるべきことは論を俟つまでもな、▼更に同時に附屬地聯合町內會長の更新も行はれる筈であるが▼抑も聯合町內會長なるものは名稱こそ異なるが區長と表裏一體である町內會長の中より互選され町內會を統括するもので▼場合によつては公の席に連る機會も尠くないのである故に其の人選に當つては最も愼重を要し▼苟しくも其の土地に永住し相當の蓄財あり且つ年長たりとも人倫を蔑し衆望なきものは斷乎斥け▼人格高潔にして學識具はり而して衆望を一身に集め得る德行の士でなくてはならぬ▼附屬地行政三十年の有終の美を飾るこの期に於て市民は齊しく活眼を開き▼最も信頼し得る紳士を送り出すことを忘れてはならぬ

鉱業出願手續、實地調査測量
外鉱業ニ關スル一切
大滿鉱業測量社
新京特別市豐樂路四〇二
豐樂劇場前電㊂一二七四

重要產業統制法 販賣は間接統制

近く公布される滿洲國重要產業統制法については生產統制と同時に販賣統制乃至價格統制をも行ふが如く期待してゐる向きもあるが、統制法の建前としては價格統制、利潤統制等は行はず、販賣に關する統制は生產者の販賣についてのみである

すなはち同統制法には指定重要產業の生產者はその販賣について數量、價格等を政府へ報告すべきことを規定してあり、政府はこれに對し監督をなすことゝなつてゐる、從つて生產品が生產者の手を離れた後の販賣行爲については直接の統制を行はないことゝなる、しかしながら生產者の販賣について監督することは間接的な販賣市場統制を意味しこれによつて市場價格の統制も販賣數量の地域的統制も行ひ得るわけであり、市場價格及び需給狀況につき遺憾の點を認めた場合は政府は咽喉を押へる意味においての適當の處置を講じ得るものである

京商大川君等 氷上（スピード）十傑に入る

昭和十二年度スピード・スケートランキングはさる十七日東京に於て發表されたが、本年度より俄然躍進をみせつゝあるわが新京からは新京商業の大川博君が五百米に四七秒四の中等學校新記錄をもつて第十位に、女子においては大谷室子孃が五百米に五五秒八にて第九位に、山峰下啓子孃が三千米に六分四十二秒八にて第十位にそれぞれランクされたのは注目に値する、なほ女子スピード界は滿洲選手の獨壇場の觀あり全種目に奉天、安東、撫順選手の活躍の跡が偲ばれてゐる

病弱者も 健康者も
毎日……幾百萬もの人々がこの錠劑を服用されて居る

それは別に、これと言つて特殊な病氣に罹つてゐる方が、その病氣を治さんがために服用される……と言ふのではなく、この錠劑の運用によつて、日常食物の榮養化と血液化とに必要なヴイタミンB複合體と各種酵素とを補給し胃と腸の機能を高めるためであります。

① 食慾を進めます
――といつて、たいことですが「食慾は健康のバロメーター」と言はれるほどで、食慾が衰へると必らず元氣が失せ衰弱が加はるものです。かやうなとき、エビオス錠を運用しますと、食慾がいつも上乘の狀態に保たれます。

② 消化を助けます
米飯を主とするわれ〳〵の食物が完全に消化されその中の滋養成分が充分に血液化されるには、それ相當のヴイタミンB複合體を必要とするにかゝわらず、その補給が充分でないために、折角食べたものが充分に榮養化されないと言ふ結果になるのですが……エビオス錠はこの成分でこれら缺陷を補ひます。

③ 便通を整へます
ヴイタミンB複合體が缺乏すると、腸の働きが鈍つて、消化されない殘渣がいつまでも滯り、それが醱酵したり腐敗したりして血液を汚しますが……エビオス錠は、腸の蠕動運動を促して、腸管内を清淨ならしめます。

このヴイタミンB成分は、特に米食人種であるわれ〳〵には必要です。そのわけは、米飯のやうな含水炭素の食物を多く食べれば食べるほどこの成分を生理的に多く必要とするにかゝわらず、實際は米を精白して、この貴重成分の含有部である胚芽や穀皮を除いて食べるため、却つてこのVBがわれ〳〵の食物中に一ばん不足し、上記のやうに胃腸の働きが鈍り食物中の滋養分の血液化が充分に行はれず體力は次第に低下し……それが延いて體内の諸器管に故障を起す原因となつて居ります。

エビオス錠は日本人の榮養素として缺く可からざるヴイタミンB複合體を自然物の狀態で極めて濃厚に含有する唯一の錠劑で、病弱者はもちろん、健康な方々もよ一層の健康を保持されるために今や各方面で旺んに愛用されて居ります。

日本の麥酒釀造工場內で特に藥用の目的に製釀された純國產の强力ヴイタミンB劑錠劑です。

三〇〇錠…二圓六十錢　一〇〇〇錠…四圓八十錢　その他數種あり

エビオス・アサヒ・サクラ・ユニオン麥酒釀造元　大日本麥酒株式會社
東京市日本橋區本町二丁目　株式會社 田邊元三郎商店
大阪市東區道修町三丁目　株式會社 田邊五兵衛商店

エビオス錠

EB302

社説

歐洲外交の動き

獨逸の要求と諸國の態度

一

最近歐洲の國際政局に、一つの轉換期に面してゐると言はれてゐる。その中に在つて重要な働きかけをなしてゐるものは獨逸である。その獨逸は、領土が狹隘であるために國民に必要な食糧品の全部を國內に生產をもつて賄ふことが出來ない。彼等は土地を有效に利用するために他國民が殆んどなし得ないやうな程度まで荒野沼澤をも耕作地となすやう努力して來た。もはやこれ以上の農產物を產出する餘地が無いまでに至つてゐるのである。この行き詰りは打開されねばならぬ。かくて植民地の要望が高く叫ばれるのである。それは積極的な打開策に外ならぬ。

二

今年一月末の議會でヒットラー總統に力强くこの要望を述べた。「獨逸に於いては純正なる國內經濟の建設、換言すれば植民地無き國內經濟の建設は、遺憾ながら無制限に可能ではない。何故ならば獨逸の現狀は、自己の貨幣領域に於いて食糧並びに原料品を充分に調達することを得ないからである。事情の如何を問はず我々は植民地取得を行ふであらう」この言葉に獨逸の要求は明白である。これに對する列國の態度を見ると、そのうち佛國は、歐洲大陸の平和保障を交換條件とするならば獨逸の要求を考慮してもいいとしてゐる。英國の對獨態度は海軍協定等の問題もあり微妙なものがあると考へられる。列國の利害が相錯綜して居つて、この問題の前途も容易に見究め難いのが實狀であらう。

三

かかる時　北米合衆國の歐洲情勢に對しての新しい態度が表明されたのは一應注目するに足るであらう。同國の巴里駐在大使は先般、米國が必ずしも孤立政策、中立主義を堅持しないとの意味を有する演說を行つたのであつた。そして米國國內に於いても、大統領は歐洲に對して局面打開のイニシアテイヴを取るべきであるといひ、或ひはそれを敢へてする意圖を有するものであるといふ如き言論も行はれてゐるのを聞く。米國のこの發言がどれだけの實行性を持つものであるかは未だ豫斷出來ない。或ひは單なる理想を强調した言辭であるかも知れない。ただルーズヴェルト大統領がかかる乘り出しを行ふとすれば、それは同國の國內事情と深く關聯するものであるに違ひない。そして米國では現代、司法、行政の二大改革が問題となつてゐる、この問題の成り行きが、米國の對外態度に多くを影響するであらうと考へられるのである何れにしても歐洲情勢最近の動きは注視すべきものがある

市公署教育科の 精神工作實施案

建國の根本に立脚

市政公署教育科では精神工作の徹底を期するため左の如き實施案を作成實行することゝなつた、學校方面では

一、各教室に訪日回鑾訓民詔書を恭懸し常に詔書捧讀を行ふこと

二、國旗を每月一日掲揚し建國精神講演會を擧行すること

三、建國精神作興週間を每學期一週間にわたり擧行すること

四、建國精神涵養曆をつくり皇帝萬壽、建國記念日、紀孔春祭、祀關岳春祭、祀孔秋祭、訪日回鑾宣詔日、承認記念日、九、一八記念日の各祭日、慶祝日、記念日は儀式を擧行し謹話を行ひ、又友邦日本の紀元節、陸、海軍記念日にも同樣の行事を行ひ一德一心の實を擧げること

五、王道少年小冊子印刷配布のこと、教職員の精神修養を行ふこと、また教育會方面では

六、訪日回鑾訓民詔書捧讀會を五月上旬擧行し、又建國精神の宣揚、日本語學習の助長ならびに德智の啓發を趣旨とする王道兒童讀物を每月二回刊行すること、社會教育方面では建國記念日當日には講演會を擧行し、又隨時映畫宣傳、民衆學校の開校およびラヂオ放送等によつて建國精神の徹底具現をなすこと

等である

殉職自衛班長に 最高救恤金

十六日首都警察廳の手に逮捕された匪首「單創」が十四日午前二時ごろ南關署管內八里堡農業張海方に侵入したとの報告に接し部下三名を率ひて逮捕に向ひ、賊の左足に貫通銃創を負はせながら賊の放つた一發に遂に頭部に致命傷を受けて華々しく殉職した保東新甲第四區自衛班長故張永泰（三十五）氏の果敢な行爲は兇賊逮捕を容易ならしめると共に保甲員の華として各方面から稱揚され、遺族に對する同情は翕然と集まりつゝあるが、首都警察廳はこんどこの張永泰氏の保甲員の模範とするに足る果敢な最後に對し、班長としては最高額の百五十圓を遺族救恤金として給與するとともに十九日午後一時から同地遺族宅にて盛大な保葬を執行することになり各警察機關及び協和會に案內狀を發した

張自衛班長保葬

十四日午前二時半倫保東新甲西八里堡農張春山方に侵入した匪首「單創」の逮捕に向ひ果敢な殉職を遂げた同地自衛團班長故張永泰氏に對する保葬は降雪の十九日午後一時から自宅に於てしめやかに執行首都警察廳より金總監、民政部、新京警備司令部、新京特別市、新京警務統制委員會、○○部隊、新市街憲兵分隊、長春縣公署、東新京警務段、協和會首都本部、同長春縣本部等より代表者參列盛儀であつた

健全生活展

滿鐵社員會では生活の自覺化明朗化を原則とし生活の健康化、趣味化、理想化、經濟化郷土化を目標に二十七、二十八兩日羽衣町滿鐵消費組合で健全生活展覽會を開催し滿洲に於ける生活改善の指針となすことゝなつた、なほ來觀者には滿洲生活寶典とも稱すべき小冊子健全生活讀本を無料で贈呈する筈である

印刷同業組合總會

新京印刷同業組合では過般總會に於て役員に委任せる協議事項に關し組合員の承認を得るべく來る三月二十一日午後一時より記念公會堂に於て臨時總會を開催することゝなつた

輸入組合聯合會の 增資頗る好評

沈滯せる商況を打開せん

目下デパート、消費組合の全面的進出に依り不況の一途を辿りつゝある小賣業者を救濟せんと過般大連に於て開かれた全滿輸入組合聯合會席上で現在の資本金五十萬圓を一擧五百萬圓に增資することに決定し、未だ新京輸組では具體的な救濟方法が決定してゐないが各小賣業者間では早くも非常な好評を博し萎微沈滯の商況を打開してくれるものと期待してゐる

伯國のシ教授が 滿洲國紹介著作

ベルギー高等工藝學校教授ポール・シモン氏は豫てより大の親滿家で同教授が私費を以つて滿洲國紹介のパンフレットを數回に亘つて出版し、ベルギー朝野に向つて對滿認識を深めるのに努力してゐるのは有名な話だが、最近同教授はまたもやブラッセル科學々會の年報に約百頁に亘つて滿洲國の政治、經濟、交通、文化等其の他一般に就き詳細に掲載し、又目下滿洲國紹介の造詣な書籍出版のためその執筆中だと云はれた同教授の好意的紹介の勞に對しては滿洲國政府は絕大な感謝の意を持してゐる

衛生技士講習

民政部衛生司は行政權移讓とともに滿鐵衛生課、關東局衛生課の一部をも包含して機構が擴大され全滿の國民衛生を掌握することゝなるが、從來輕視されてゐた細菌及化學的衛生試驗法を重視し、牛乳その他飲料水の試驗及傳染病細菌檢出法に對し最新學術に依る試驗法を教授することになつた、全滿各省、市に配置されてゐる廿名の衛生技士は四月上旬新京に於る約三週間の講習を受けるが、この成果は日本よりの大量移民の移植奧地進出を控へて期待されてゐる

天長節の佳日に 兒童奉祝大會

〔放送局主催で實況放送〕

新京放送局では皇帝萬壽節に際し都市滿洲國小學兒童の奉祝兒童大會を開催、記念公會堂から全日滿に中繼放送したがこれに對し來る四月二十九日の天長節當日には附屬地小學校兒童の奉祝兒童大會の實況放送を計畫、目下プロ其他の準備を進めてゐる、滿洲側の唱歌、舞踊等に對しこんどは兒童を樂しく遊ばせると言ふ試みから可憐なお伽話、兒童劇、童話劇等が催される筈で、放送時間は二十九日午後零時五十分の豫定である

全社員の街頭行進 夜は演藝大會

滿鐵記念日の新京行事決る

四月一日滿鐵創立三十周年記念日の新京に於ける行事に關しては過般來關係者間に於て種々打合せ協議中であつたが左の如く決定した、即ち記念式典は滿鐵新京事務局社員會新京聯合會共催にて一日午前九時から西廣場俱樂部で擧行式は庶務課長の開會の辭に始まり一同國旗、社旗、會旗に敬禮、國歌、社歌を合唱、殉職社員の靈に默禱を捧げ局長の式辭、永年勤續社員表彰、社員會綱領朗讀（幹事代表）新舊聯合會長會旗授與、宣言文朗讀（聯合會長）社友會代表祝辭があつて局長の發聲で大日本帝國滿鐵社員會の萬歲を三唱して式を閉ぢ

街頭行進に移り三千社員は國旗、社旗、會旗を先頭に四列縱隊に隊伍を整へブラスバンドの勇壯な行進曲につれて中央通を南進新京神社を參拜、更に西公園裏通りを經て忠靈塔を參拜し、終つて同廣場に於て社員合同體操を行ひ解散西廣場俱樂部で社員演藝會を催す筈である

社員會聯合會 新部長決定

滿鐵社員會新京聯合會次期各部長の選衡は此の程行はれ左の諸氏が決定したが新部長にはいづれも少壯氣鋭の士が選ばれ各分會長にも主要人物が配されたことは聯合會今後の活躍を暗示するもので多大の期待がかけられてゐる

▲聯合會長菅野誠（旅務課長）庶務部長本島邦男（事務局庶務課）會計部長宮本傳吉（經理主任）消費部長懸政次（保線區）宣傳部長中崎一之（鐵道課）調査部長岡田三郎（業務課）通信部長桝田善宗（地方課）事業部長高山八十八（地方課）婦人部長高橋儀時（病院）青年部長稻川利一（驛長）體育部長齋藤辰雄（地方課）相撲部長大石義三郎（列車區）縄社部長朝倉智敎（鐵道工場）

興安大路 松屋の菓子 電話二七七七

滿洲國海軍に 司藥官、醫務官 軍樂少校新設等

滿洲國海軍に今回新たに司藥官、醫務官、軍樂少校及び尉補が設けられ十八日「海軍武官及び兵の等級に關する件中改正の件」が公布、即日施行されたが、右新設理由左の如し

一、司藥官の新設　滿洲國に醫師法、軍政部病院令が公布された關係上軍醫官の外に司藥官を必要とするに至つた

二、醫務官の新設　醫務官は醫師免狀を持たぬため軍醫官に進級し得ぬ下士官兵出身者の路を開くために設けられた

三、軍樂少校の新設　陸軍と同一

四、尉補の新設　從來の滿洲國海軍では下士官兵出身者は士長をもつて最上級とし、日本海軍の如き特務士官制度もなく、又特別教育を實施して士官に採用する制度もなかつたので尉補を新設し士長中優秀なるもの及び日本海軍下士官兵出身者を尉補に採用し特別教育を施したる後士官に採用しやうといふのである

產婦人科　內科　性病科　齒科
醫學博士 河野省二
九州齒科醫學士 鄕間之助
主任產婆 天野ヨサエ
入院往診隨意
河野醫院
豊樂路中央飯店前 三中井東半丁

經濟視察團井口書記官一行來滿

日滿經濟共同委員會の要務を帶びて滿洲國經濟視察のため外務書記官井口貞夫氏の一行は十七日神戸出帆二十日大連に上陸約一ケ月に亘つて全滿各地を視察する豫定である一行の氏名は左の如くである

▼外務書記官井口貞夫▼商工事務官兼商工書記官高嶺明達▼農林事務官大野勝巳▼大藏事務官森永貞一郎▼外務屬猿渡孝▼農林事務官難波理平▼農林屬澤藤

滿鐵辭令

（新京事務局）

產業部農林課職員　佐藤鶴龜人

同　內田藤吉

新京事務局業務課勤務を命

青訓特別委員會設置

（三月十七日）

協和會では青年訓練所設置に先立ち省本部內に青年訓練特別委員會を設け、青訓に關する計畫促進その他一切の事項を審議する一方、さきに中央本部より各縣に派遣された青訓日系指導員に對し更に一月間の再教育を施し、滿人青年と起居を共にせしめて實際的訓練の要領を會得せしめると共に新たに各縣本部より一、二の滿人助手を選拔、同樣一ケ月の教育を施し、もつて青訓實施にあたり萬遺漏なきを期することゝなつた

放送局ラヂオ販賣人を募集

新京放送局では野球其他スポーツシーズンを前に最近頓にラヂオ熱熾烈となり受信機賣行盛で現在の人を以ては手不足を感じつゝあるので販賣人を募集する事となつた、採用希望は新發路の同局營業所へ直接本人來談せられたいと、年齡滿二十五才以上の妻帶者但し市內に確實なる保證人二名を要す

滿洲國刑事訴訟法 (十二)

第二百四十四條　時效は犯罪の完成したる時より進行す

第二百四十五條　時效は被疑者に對する檢察廳の召喚、拘引、拘留又は第百九條の處分、公訴の提起並に公判の處分に因り中斷す

共犯の一人に對して爲したる手續に因る時效の中斷は他の共犯に對し亦其の效力を生ず

第二百四十六條　時效は中斷事由の終了したるときより更に進行す

第二百四十七條　時效は公判手續を停止したる期間內は進行せず

第二百四十八條　公訴の提起は書面を以て之を爲すべし

公判閉廷中被告人に他の犯罪あることを發見し公訴を提起する場合に於ては口頭を以て之を爲すことを得

公訴を提起する場合に於ては之と同時に記錄を法院に送付すべし

第二百四十九條　公訴を提起するには被告人を指定し犯罪事實及罪名を示すべし

被告人の指定は氏名を以てし氏名知れざるときは容貌體格其の他の徵表を以てすべし

第二百五十條　公訴は檢察廳の指定したる被告人及犯罪事實のみに付其の效力を生ず

一罪の一部に付公訴の提起ありたるときは其の全部に付公訴の效力を生ず

第二百五十一條　公訴は第一審の判決ある迄之を取下ぐることを得

公訴の取下は理由を記載したる書面を以て之を爲すべし

第二百五十二條　不起訴處分を爲すときは檢察官に於て處分書を作成し其の理由を記載すべし

第二百五十三條　不起訴處分を爲したるときは拘留したる被疑者は之を釋放し第百九條の處分は之を解除すべし

第二百五十四條　不起訴處分を爲したるときは抗訴の申立ありたる場合又は第四百十三條の請求を爲したる場合を除くの外押收物を還付すべし

押收したる贓物にして被害者に還付すべき理由明白なるものは之を被害者に還付すべし贓物の對價として得たる物に付亦同じ

假に還付したる物に付別段の處分なきときは還付の處分ありたるものとす

押收物の還付には第四十二條の規定を準用す

第二項及第三項の規定は民事訴訟の手續に從ひ利害關係人より其の權利を主張することを妨げず

第二百五十五條　不起訴處分を爲したるときは速に其の旨を被疑者に通知すべし

告訴又は告發に係る事件に付公訴を提起し又は不起訴處分を爲したるときは速に其の旨を告訴人又は告發人に通知すべし

公訴を取下げ又は事件を他の檢察廳若は相當官署に送致したるとき亦前項に同じ

第二百五十六條　告訴人不起訴處分の通知を受けたるときは十日以內に其の處分を爲したる檢察廳の直近上級檢察廳に抗訴を爲すことを得、抗訴を爲すには申立書を原檢察廳に差出すべし

原檢察廳抗訴の申立を理由なしと認むるときは意見書を附し記錄及證據物と共に抗訴申立書を直近上級檢察廳に送付すべし

第二百五十七條　抗訴を受けたる檢察廳は抗訴の趣旨に付審査し左の區別に從ひ處分を爲すべし

一　抗訴を理由なしとするときは之を棄却すべし

二　抗訴理由あるときは原檢察廳に對し捜査を續行すべきこと又は起訴處分を爲すべきことを命ずべし

第三章　公判

第一節　公判準備

第二百五十八條　法院公訴の提起を受けたるときは速に起訴狀の謄本を被告人に送達すべし

區法院に付ては前項の規定を適用せず

第二百五十九條　審判長は公判期日を指定すべし

公判期日には被告人、辯護人及輔佐人を召喚すべし

辯護人及輔佐人の召喚に付ては第八十二條及第八十六條の規定を準用す

公判期日は之を檢察廳に通知すべし

第二百六十條　審判長は公判期日を變更することを得

第二百六十一條　第一回の公判期日と起訴狀の謄本の送達及被告人に對する召喚狀の送達との間には少くとも三日の猶豫期間を存すべし

被告人異議なきときは前項の猶豫期間を存せざることを得

第二百六十二條　法院は訴訟の狀況に依り數個の事件の審判を併合し又は併合せられたる數個の事件の審判を分離することを得

第二百六十三條　法院は公判期日に於ける取調準備の爲公判期日前被告人若は證人の訊問、押收、捜索若は檢證を爲し又は鑑定若は繙譯を爲さしむることを得

前項に規定する被告人の訊問は細織員をして之を爲さしむることを得

檢察官及辯護人は前二項の規定に依る被告人又は證人の訊問に立會ふことを得、訊問を爲すべき日時及場所は豫め檢察官及辯護人に通知すべし、但し急速を要するときは此の限に在らず

第二百六十四條　法院は公判期日に於ける取調準備の爲公判期日前證據物若は證據書類の提出を命じ又は證人、鑑定人、通事若は繙譯人に對し召喚狀を發する事を得

召喚狀を發したる證人、鑑定人、通事又は繙譯人の氏名は直に之を訴訟關係人に通知すべし

第二百六十五條　檢察官、被告人又は辯護人は公判期日前法院に證據物又は證據書類を提出し又は必要とする處分を請求することを得

前項の請求を却下するときは裁定を爲すべし

第二百六十六條　法院は公判期日前公務所に照會して必要なる事項の報告を求むることを得

携帶版！
新定 刑法刑事訴訟法合本
菊半截版滿日對譯 クロース表紙 頁八百拾頁 定價六拾錢 送料在內
發行所 新京興安大路一一六 滿洲行政學會
電話(二)四六二〇・七一〇 振替(滿)新京一九〇

第二節　公判手續

第二百六十七條　公判期日に於ける取調は公判廷に於て之を爲すべし、公判廷には審判官、檢察官及書記官列席すべし

公判廷には繙譯官を列席せしむることを得

第二百六十八條　公判期日に被告事件の呼上を以て之を開始す

第二百六十九條　被告人公判期日に出頭せざるときは別段の規定ある場合を除くの外被告事件に付審判を爲すことを得ず

第二百七十條　被告人正當の事由なくして公判期日に出頭せざる事連續二回に及びたるときは被告人訊問を爲さずして並に其の意見陳述を聽かずして審判を爲す事を得

第二百七十一條　罰金以下の刑に該る事件の被告人は代理人をして出頭せしむることを得、但し法院は本人の出頭を命ずることを得

第二百七十二條　罰金以下の刑に該る事件又は罰金以下の刑に處すべきものと認むる事件に付被告人出頭せざるときは其の後の取調に因り禁錮以上の刑に處すべきものと認むる場合を除くの外被告人訊問を爲さず並に其の意見陳述を聽かずして審判を爲すことを得

商況欄 (三月十九日)後場

●上海標金　前引　一二三二、二

●上海爲替

	日本向	倫敦向	紐育向
第一回 賣	一〇四、八七五	一志三片一六分五	二九弗一六分三
第一回 買	一〇五、一二五	八分一	八分七

株式相場

▲大連株式（短期）

	寄	引
五品	一六、三五	—
豆新	—	—
東新	一六九、六〇	—
滿鐵	—	—
同新	—	—
日産	九〇、〇〇	—
鐘新	二九〇、四〇	—

奉天株式（短期）

	寄	引
滿取	一六八、九〇	—
東新	九〇、〇一	—
日産	二九七、五〇	—
鐘新	一六、四〇	—
五品	三三、八〇	—
豆新	六八、一〇	—
滿鐵	四八、七〇	—
同新	三六、九〇	—
電甲	三五、〇〇	—
滿毛	三五、〇〇	—
日畜	七三、〇〇	—

新京取引市況

（三月十九日後場）現物（一石値段）

	寄	引	出來高
大豆	—	—	一車
高粱	一四、八〇	—	一車
米粱	—	—	—
小豆	—	—	—
玉蜀黍	—	—	—
三月限	六、六八	六、六〇	一三車
四月限	六、六二	六、六六	七六車
高粱	—	—	—
三月限	四、〇〇	四、〇三	一〇車
四月限	四、〇七	四、一一	一〇車

手形交換高（十九日）　三〇八枚　三三三、三三四圓

天氣と氣溫

けふの天氣　南東風雪模樣一時曇り晴

日の出　前六時四三分

日の入　後六時五〇分

月の出　前十一時五三分

月の入　前二時二九分

氣溫　最高零下二度五　最低零下九度三

新京唯一の
純關東式酒場
樽の家
酒の源藏
祝町二の五
（消防隊橫入）

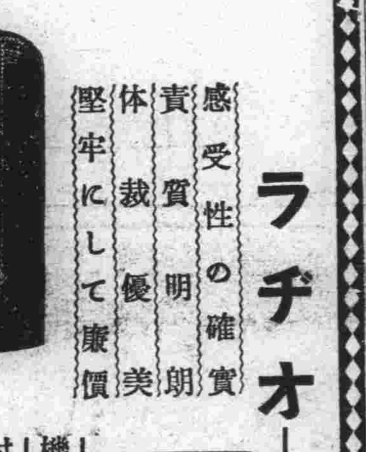

R―22
4球
¥35.00
ラヂオ
感受性の確實
責任明朗
體裁優美
堅牢にして廉價
三七年型優秀機十八圓より各種豐富に取揃へてあります
機械は一ケ年間責任保證
月賦販賣も致します
ナショナル クロスレー會社代理店
RCAビクター特約店
東京無線新京支店
祝町二丁目二四（新京キネマ前）
電話（3）四九二〇・五三八九

日、獨、墺化學の精粋！
コレスの複寫紙
（化學加工紙製造輸入）
（各地知名文具店にあり）
日本コレス株式會社
本支店所在地　東京・大阪・新京

高級サラダ・フライ・てんぷら用・
日清サラダ油

呉服お彼岸奉仕
二十一日（日曜）限り
▽人絹友仙 尺切、十錢
▽半襟奉仕 十錢、廿錢
▽銘仙二百反特別奉仕
▽帶上、帶紐特別奉仕
▽はんぱぎれ特別奉仕
二階
中形浴衣特染品發表會
ちと早過ぎる季節、敢て發表致します所以は
1、値上り前の特別安値、手配の成功
2、柄は特選、染は三勝自慢の江戸染
即賣　六十柄、六十反限り特別奉仕
入氣投票　五十名樣迄別染手拭一本宛進呈
二十日より優勝カツプ新製品陳列會（二階）
二十九日迄開催中
大通
幾久屋

空中國防の趨勢

陸軍省新聞班（8）

航空技術及航空工業の躍進

飛行機は科學の尖端を行く最新兵器である。之を製造する技術の優劣は、飛行機の性能を左右するものであるから列强は競うて航空技術の進歩に努力してゐる。元來航空工業は、重工中機械工業の部門に屬し、就中航空用發動機製作は、精密工業に屬すべきものであるが、其圓滿なる發達の爲には單に航空工業の進展を期すれば可なりと云ふものではなく、其關聯する所甚だ廣汎にして、重工業全般特に材料を供給する金屬工業の進展に俟つもの甚だ多いのである。例へば優秀機の「パテント」を外國から購入し、之を模作することが出來るとしても、材料其ものに缺陷があれば、同一の性能は勿論求め得られないばかりでなく、各部の龜裂又は折損を生ずること少くないのである。而て列强の航空工業は、蘇聯邦を除きては、殆んど大戰以來二十有餘年の歷史を有してゐるのであつて、決して一朝一夕の間に培養されたものではなく、大戰以來今日まで巨額の國費を投入して漸く今日の進運を來したものであることを思へば、航空技術なり、航空工業の躍進を求むることは尋常一樣の方法では至難であると云はねばならぬ

最近に於ける列强の技術及航空工業を概述すれば次の如くである

英國――航空技術及航空工業は、空軍省内補給研究局に於て主宰し、統制指導機關として多くの委員會を組織してゐる。工業技術進歩改善の爲には科學產業委員會を設け、官民の全研究機關を連繫せしむる制度を採り、航空技術は航空研究委員會に於て統制し、之が進展を圖つてゐる。又空軍に於ける研究機關と審議機關とを完全に分離し、審議者は文官を主とし、後者は武官を主とし、各の一流の權威者を集中してゐる事は、制度上の特徵と認むべきである。現在飛行機工場としては、大小を合し三七會社があるが、空軍が利用してゐるのは大製造能力を有する一流の一五會社にして、其他は戰時之を利用する程度であらう。發動機工場は一八會社であつて、大規模のものは五個に過ぎない。而て此等工場の製作能力は年產四、〇〇〇―五、〇〇〇機と言はれてゐる

佛國――航空省内に、航空工業全般の指導に任ずる航空製造局があつて、技術及科學研究所、製造部、契約部各地實驗所を統轄してゐる航空技術は、昭和三―七年（一九二八―三二年）間航空省當時の技術局長「カッコー」氏の廣汎なる奬勵指導政策に依り、放漫の非難を受けてはゐるが、著しく進歩し、特に金屬機製作技術の向上には觀るべきものがあつた。殊に其優秀機試作奬勵政策は後年に於ける性能優秀なる軍用機多量生產の根柢をなしたのである。併し乍ら之が爲大小製作會社が簇出して五〇個以上に達し、之が統制を行ふの必要に迫られ、昭和九―一〇年（一九三四―三五年）に八個の群に統合して會社の强化を圖つたのであるが、尙充分に目的を達成するに至らず、昨年七月「ブルム」內閣に依り、軍需工業國營を行ふことに依つて、初めて此問題が解決したのであつた。

蘇聯邦――航空工業は重工業省の統轄する所で、航空技術は昭和三年（一九二八年）迄は漸く外國製に模倣する程度であつたが、第一次五ケ年計畫の遂行に依り急速なる進展を遂げ、其製造工場も百數十に達し、更に第二次五年計畫の實行過程にあるので、其製造能力は飛躍的進展をなすものと思はれる。從來航空技術方面に於ては創造的特色に乏しい樣であつたが、航空技術研究機關として大規模な施設を有する中央飛行化學研究所を設け、世界的に有名なる「ア・エヌ・トポレフ」技師を其長とし、多くの優秀技術者を集中して、統一せる研究を行ふと共に、高級技術者の養成を企圖し、又技術大學を多數設立して技術員の養成に努力してゐるので、其將來は刮目して睹るべきものがあると思ふ

獨國――軍用機の製作は一昨年の空軍再建以來の事實であるから、列强の水準に達しあるや疑問であるが、工業技術の發達、特に民用機の製造技術より觀るとき、列强を凌駕するの日遠からざるを想はしむるものがある。而て飛行製作會社は大小合せて二四個であつて、特に「ハインケル」、「ユンカース」、「ドルニエー」等は最も大規模のものである。其生產力は米國側の觀察に從へば、月製一〇〇〇機以上で戰時二五〇〇機に擴張し得る設備ありとしてゐる

伊國――空軍省に研究實驗局があつて、航空技術及航空工業を統轄指導してゐる。航空器材は空軍大臣監督の下に民間會社に製造せしむると共に、一方國家總動員の見地より國防最高會議隸下にある工業監察官をして之が製作を監察せしめてゐる昭和八年（一九三三年）一月「ムッソリーニ」首相空軍大臣を兼攝するや、航空器材の自給自足は國防上に於ける最重要事項であると爲し、優秀なる自國發動機を產出せんが爲、航空總監督部を創設すると共に、各種の方面に奬勵保護を行つたので、現今に於ては國產發動機として優秀なるものを產出するに至つた。研究機關としては研究實驗局があつて、理論、實驗のみならず試作研究をも實施してゐる飛行機製作會社は十五個あり中「カプローニ」、「フイアット」、「サボイア」、「ブレダ」等は大規模であつて、社名機は伊國を代表してゐる優秀機に屬するものである

米國――陸、海、商務各省に航空局があつて、各々技術關係事項を統轄し、飛行に民間會社に註文する制度である。米國の航空工業は民間航空工業の飛躍的進展に依り急速的なる發達を遂げ、世界に覇を唱へてゐる狀態である

飛行機會社は大小を合して八三個あり、中「マーチン」、「ボーイング」、「ベランカ」「フエヤチャイルド」、「ダグラス」、「カーチス」等は代表的なものである。年製機數は民用機のみにても次の如くである

大正八年（一九一九年）六六二機
昭和四年（一九二九年）六一九三機
昭和五年（一九三〇年）三四三七機（世界不況の爲減少）
昭和八年（一九三三年）一三二四機

飛行機の輸出は大戰間歐洲列强に對し實施したのを始とし大正五年（一九一六年）には二六九機、昭和八年（一九三三年）四〇六機の多きに達した。航空技術は航空事業が殷盛となるに從ひ著しく進歩し昭和九年（一九三四年）には蘇聯邦航空視察團が渡米して米國軍用機多數を購入し、昭和十年（一九三五年）には佛國よりも技術者渡米し軍用機を購入する等、今や米國の製作技術は列强をリードしある觀があつて特に豐富なる資力を以てする多量製產は勢ひ實驗的研究の歩を進め、逐年性能優秀なる飛行機を製作しある狀況である

奉天市公署が　トーキー撮影機購入　「觀光奉天」を作製

【奉天國通】奉天市公署では弘報股が中心となり昨年來奉天の紹介宣傳に種々頭を惱ましてゐるが、豫てより註文中のトーキー撮影機が三、四日中に到着するので、いよいよ懸案の映畫による奉天の宣傳に乘出すことゝなつた、まづ東陵、北陵をはじめ名所、舊蹟、市街美等をフキルムに收めて「觀光奉天」の數卷を物するほか、都市計畫の進展に伴つて躍進する奉天の姿を順次カメラにキャッチし、これを國內は勿論遠く日本內地方面にまで公開する筈で、はやくも各方面から多大な期待が拂はれてゐる

滿炭が阜新に　技術員養成所設置

滿洲炭鑛會社では千五百萬噸增產計畫樹立によりこれに伴ふ技術員の增加を必要とするが、最近日本內地における鑛工業の振興により技術者の沸底を來してゐるので、人員採用に頭を惱ましてゐたところ漸くその對策を樹立した即ち阜新に技術員養成所を設け來る五月一日より開始することゝしたが、養成人員は第一期百名で、そのうち中等學校卒業者五十名は既に內地において採用濟、殘り五十名は小學卒業程度の除隊兵より採用する事とし目下人員の詮衡中である

右のほか高級技術員の養成所については九州鑛山學校および撫順炭礦に委囑する筈で、その養成人員についても目下詮衡中である

總工費150萬圓で　海底ケーブル敷設　△……日鮮滿の通信網完備へ

【京城支局】鮮滿直通電話も去る十日より開通したので總督府遞信局では更に內鮮滿の通信網完備を期せしむる爲め海底ケーブルを愈よ明十二年度敷設することになつた、總工費は約百五十萬圓であつて二十四線を新設して連絡通話の緩和を圖る筈である、解氷期後遲くとも五月頃迄には工事に着手し九月末頃迄に全部完成開通の予定であつてこの回線は主として日滿間の通絡に使用せしめ朝鮮側では之に追從して京城釜山間に三回線の電話線を增設し釜山より更に三回線關釜間及關門間の回線を增設することになつてゐるので合計六回線が增設されることとなり現在使用の五回線を加へて十一回線となる譯である而してこれが開通は本年十一月頃の見込みであつて從來內鮮間の通話難に惱まされてゐた問題もこの線の完成で非常に緩和され內鮮滿を通して通信通絡は益々圓滑なるものと期待されてゐる

東邊道視察の記者團通化着

【通化國通】東邊道地帶視察の東京新聞記者團一行は十八日午後四時半通化着、顧問部において東邊道一帶における滿軍の討匪、復興工作狀況につき詳細なる說明を聽取した當地に一泊の上十九日午前七時通化發七日間の豫定をもつて輯安、臨江方面視察の豫定

奉天省下四縣　復興工作の徹底期す

【奉天國通】奉天省公署では中央の指令に基き省下四縣（本溪、撫順、興京、淸原）の治安の肅正ならびに復興工作の徹底を期すべく、曩に設置された奉天省治安肅淸復興委員會ならびに現地機關たる城廠（本溪縣）辦事處が中心となり目下着々具體的工作を進めてゐるが、右工作の實施要領を示せば大體左の如くでその成果は大いに注目すべきものがある

△治安肅正工作（工作實施計畫約一ケ年）三月上旬まで準備期間として關係各縣より選拔した警官よりなる辦事處中隊を編成し、これを城廠辦事處長の指揮下に置く

三月より十二月までを三期に分け第一期において南防衛地區治安肅正計畫に準據し日本軍討匪隊長援助の下に

一、治安不良地區內の戶口調査實施
二、檢問、檢索
三、警察機構の强化
四、保甲の强化
五、保甲自衛團の指導訓練
六、防衛部落及集家部落の結成
七、警備道路の建設並に補修
八、警備電話の架設及補修

等の諸工作を行ひ第二期においては前期における業績を審査し、更に肅正されたる地域を確保するため治本工作の徹底を期ず、第三期は第一、第二期工作の未完成事項につき全力を拂ひ、更に進んで後日計畫さるべく諸工作の準備を整へる

△復興工作（工作實施計畫約一ケ年）

各縣民の積極的復興精神を作興せしめ彼等をして自力更生の熱意と希望とを持たしむるやう指導すると同時に應急的工作としては窮民の救濟、集家の補助、民衆の復興、施療、施藥また恒久的工作としては荒廢地の復舊、營農法の改善、農家負擔の整理、金融の擴充、農家副業の助成資源の開發等に全力を注ぐ

しかして右工作に要する經費康德四年度分は省、縣負擔、國家負擔を合して四十八萬九千七百圓餘に達し、右のほか工作資金として五十五萬圓が起債されることゝなつてゐるなほ本年度における同地區の警備道路、警備電話擴充計畫は左の如くである

警備道路	（新設）	（補修）
本溪	七六粁五	八五粁五
興京	一八二・一	一一〇・六
淸原	一三〇・一	
撫順	九七・九	
計	四八六・六	一九六・一

警備電話	（延長）	（經費）
本溪	六九粁	六、二一〇圓
撫順	四二	三、七八〇
計	一一一	九、九九〇

纖手相携へて　飛行機献納計畫　哈市日滿國婦會の佳話

【哈爾濱國通】日本側の國防婦人會と滿洲側の國防婦女會とが相携へて家庭生活を改善し經費を節約して愛國の飛行機を献納しようといふ當地日滿婦人初ての美しい企てがある當地國防婦人會ならびに國防婦女會では一朝有事の際は女も第一線に立つの心構へで機會ある每にその訓練に努めて來た傍ら「眞の日滿親善は婦人の力で」をモットーに日滿會員相互の親睦をはかつてきたが、今回家庭で節約するお金を有効に使つて飛行機を納めようとの議が會員の間に起り、いよいよ兩者相携へてこれが實現に邁進することになり、まづその實行方法につき各方面の意見をきくべく近く軍部、防空協會等關係各機關を招待して第一回懇談會を開くことゝなつた

讀者の領分

投稿歡迎　中傷不可

原節子孃と放送

淸和街住人

原節子孃は目下大變な人氣だ新京放送局が彼女當地通過の機會を捉へて彼女一行の座談會をプロ編成中に加へた事は機宜の處置と言へる、節子孃は「世界の戀人」だそうである、それで筆者も七時半ラヂオのスヰッチを入れた。然るに當日の放送はどうか。內容の變更はまだ恕するとして一分間の不正確も許されない放送時刻は一體どれ丈延びたのか、揚句の果聞かされたものは節子孃の味もそつけもない一分間演說だ。同行者の御挨拶は皆彼等に依つて一蹴された。放送局の面子は丸潰れだ、これがAKかBKだつたら「はら切り」もんだ。彼女は既に颯爽と北へと立つた「新しき土」の居住者なる熱狂ファンは彼女に「滿洲の人は大陸的ね」と放送局と共に完全にKOされた。

特產中央會　獨逸見本市へ　出品等協議

特產中央會では廿日大連で理事會を開催

一、獨逸ケーニッヒスベルグに於ける農產物見本市に滿洲農產物を出品の件を協議
一、米國に於ける蘇子油消費稅減免運動に關する經過報告
一、歐米油脂事情につき鐵道總局早川國興氏の講演を行ひ引續き廿四日新京に於て第二回總會を開き、決算並に業務報告、理事任免をなす筈である

大穗參事官の省葬　廿三日佳木斯で

【哈爾濱國通】去る六日三江省饒河縣下において李學滿匪を討伐中不幸戰死を遂げた同縣參事官大穗久雄氏の勇猛果敢な行爲は當時いたく人々の胸を打つたが、三江省では省葬をもつてこれが英靈を慰めることゝなり來る二十三日午後一時より佳木斯の省公署に遺骨を祭り官民參列のもとに盛大なる省葬ならびにこれが慰靈祭を擧行することになつた

祝町青陽ビル二階　羽牟眼科　電(3)四二五五

全國帝大學生課長會議

【京城支局】全國帝國大學の思想問題其の他學生課の事務連絡等を中心議題として來る四月五日より七日まで京城帝國大學に於いて全國大學々生課長會議を開催することに決定したので目下同大學では開催準備を急いでゐる

濱江省縣旗警務局長會議　第三日

【哈爾濱國通】濱江省各縣旗警務局長主席指導官會議第三日は午前九時より省公署會議室において開催、各縣より提出の質疑十七件につき質疑應答あり、ついで省公署側諮問事項に對する各縣の答申の後軍部側と各縣側との懇談あり午後は省側、各縣相互に膝を交えて種々協議して午後五時散會、三日間にわたる會議の幕を閉ぢた

新京　輸入百貨店　營業時間　自午前八時半　至午後九時　食堂無休
御買物は輸入百貨店で　御食事は輸入グリルで　御宿泊は蓬萊ホテルに

奉天協和會が各縣に靑訓所設置

【奉天國通】協和會奉天省本部では省公署教育廳と協力、かねてより靑年訓練所設置につき種々準備を進めてゐたが、いよいよ諸般の手配全く完了したので來る五月八日を期し各縣一齊に開所することゝなつた本年度の實施個所は經費その他の關係から一市十一縣（奉天市、審陽縣その他十縣）とし入所人數は一回四十名とする豫定である

濱江省で近く縣旗長會議召集

【哈爾濱國通】濱江省では先月來各縣參事官、警務局長、首席指導官等各縣主要行政機關を相繼いで召集し所謂北滿の將來を卜する主要國策の實施ならびにこれに伴ふ諸問題につき省側地方側との間に隔意無き懇談を遂げたが、いよいよ來る廿九卅日開催さるべき各縣旗長會議をもつてひと先づ各縣首腦者會議を終了、全省を擧げてこれが目的貫徹に邁進することゝなつた

1937年型フオードV・8乘用車

目下陳列中
フオード特約販賣店
株式會社　滿洲モータース　新京支店
新京八島通三二

一般化したゼラニユームの鉢植

葉も花も美しくお家庭向

ゼラニウムは鉢植として葉を觀賞するによく、またあでやかな花をもつてゐる切花としても稱揚されてゐます、原産は南アメリカですが、この頃ではすつかり日本に馴染んでいたる所で觀賞用として栽培されてゐます

元 來が多年生の草ですが一寸見には木のやうでしたがつて鉢植にした場合盆栽に近い趣きがあります、この培養は芽で春から夏へかけて新芽がずつと伸びて半ば固くなつたところを先端から約一寸程の長さに切りその切口が乾燥して薄膜の出來たところを見て排水のよい土に移しますと、ほとんど百發百中です

こ の用土としてはゴミ土なら結構ですが砂だけでもよく、また赤土でも普通の畑土でもさしつかへないつぎさへすれば發育がよいので春さしたものは秋に花が見られます、鉢植にする場合はゴミ土のやうなものに腐つた油粕をまぜたものに取りますが、肥料が多すぎると徒長して葉と葉の間がのびすぎて醜くなるのでやりすぎぬやうに注意する水もやりすぎぬ方がよい、この徒長を防ぐため鉢植は三寸くらゐにのびたところを輕く蕊を摘んでやる、さうすると花芽も澤山つくし枝が出てくる

し かし切花用の場合は一本立に伸ばした方がよい肥料はかなり澤山與へます、ゼラニウムには斑性のものが別にあつて鉢植にしてつるして置くと、下へ羊齒類のやうに垂れて來て趣きが深いが花は普通のものの方がよい、一時非常に高價な時代があつたが、最近は大變安いしかしこの斑入りのものは高價です、なほゼラニウムには石化病といふのがあつてこれにかゝると葉が密生して莖が伸びない、傳染するので出たら捨てるより方法がありません

"春は、妾の心を落着かせぬ"

△……若い男女に御注意

自然物の芽ぐむ春先は凡ての動植物が、一種の生の衝動を起します。わけて人間の衝動は直接我々が目の當り見ることによつて、一番よくわかります。殊にそれが **青春期** に達した若き男女ほど激しい感じを現はします。昔から小說や詩の上にも、色々と取扱はれて居ります。バイロンの作中パリシナが、繼子と融けるやうな戀をさゝやいたのも春の夕です。近松翁の作、槍の權三にある「槍の權三はよい男、油壺から出たやうな……」と夫の留守に、かうした美男に打ち込んで行く年増女の嬌態も、やはり春の夜に行はれた場面であります。このやうに春といふシーズンは人の心を落ちつかせない、誘惑の一番多い時であります。これは凡ゆる生物が、冬の眠から覺めて、目に觸れるもの肌に當る風のそれ等が 流れる血潮を刺激さすことから起るのであります。若い者は刺戟によるあこがれが、遠い **未來の** 何物かを理想と致して居ります。それだけ危險性が多いのです。先づ服裝の點から申しますと、老いも若きも、男も女も、一樣にはなやかに、パッとしたものを喜びます。殊に若い女によつては、出來るだけの厚化粧も行ひます。さうして自分の衝動を、他に求めようとするのです。不良少年の跋扈、野合、姦通、家出、万引、さては心のもだえから殺傷沙汰も起り、自殺もふえて來るのです。これ等は個性の關係も澤山ありますが春といふシーズンの衝動によつて、その大部分がかもされるのです。子を持つ **親達は** かうした時期に、十分その子の心理狀態を知つておかねばなりません。親が子の心持を知ることによつて、よくも惡くも導くことが出來るのです。

清楚で上品な職業婦人のお化粧

ご自分の職場に一致させて

△……一口に職業婦人と、いひ切ることが出來ない程、種類がたくさんあります。中には美容が第一の生命である職業の人もありませう。こゝでは、時間を定めて通勤する婦人の身だしなみについて申し上げます

△……働く婦人は、いつも隙のない、きちんとした容姿でゐることがどの點からも非常に大切なことだと思ひます。だらしない恰好は、人に不快を與へるものですし、あまり粧ひ過ぎたのは、誘惑される因となります。又整容のために、時間を費すのは、自分でも困りませうし、他人にも迷惑をかけます。職業婦人のお化粧の根本は、手早く清楚に粧ふにあると思ひます。それには自分の顏をよく知り、どう粧ふかを研究するのです

△……顏の粧ふべき部分が分つたら、どういふ風に粧へば、どんな感じになるかを、暇な時に考へて、實行して見るのです。そして自分といふもの、つまり個性を十分發揮出來る化粧法を、自分のものとしてしまふのです。さうなると、眉の引き方、紅のさし方も定まつて參りますから、ちつとも時間がいりません。ところが、個性發揮を一つ間違へると、職場に似合はしくないものが出來上ります。例へば學校の先生が妖艶過ぎたり、賣場にゐる店員が、神經質で憂鬱な感じだつたりしては、お化粧の效果がありません。各々の立場地位を土台にすべきです

連載漫画【19】漫画大明神　田河水泡

赤ちやんに必要な副食物

生後七・八月頃から果汁を與へよ

普通赤ん坊には生後七八ケ月頃、つまり下齒が二本はえだした頃から母乳以外の食物を與へて其不足した成分を補ふことが必要です。それはこの時分になると **母乳の** 中に含まれて居る鹽類、殊に鐵分が赤ん坊の發育を補ふだけの量がないからです。從つて赤ん坊の安全な發育を望む爲には、この頃から消化がよくて赤ん坊の好きな物を與へて、母乳の不足した成分を補はなければなりません。それには最初脂肪の少い牛肉または鷄肉四十匁を、約一合五勺の水を入れた罎の中に入れて、一時間以上湯煎してきれいな布でこした肉スープをこしらへます。この肉スープは含水炭素を缺き脂肪も少いのでありますが、鹽類を多量に含んで居るばかりでなく、芳香體の物質があるので食慾を增進させることになります。しかし榮養價が少ないので、其の中に含水炭素殊に澱粉質のもので最も **消化の** よい重湯を入れて、毎日二三回二十五グラム宛（盃に一杯）母乳を飮ませる前に與へてそれだけ母乳を減らします。それから消化を助けさせる爲に、林檎や梨などの皮を削つて大根おろしでおろして其汁を與へてもよく、また衞生ボーロ輕燒ウエフアの樣な、口へ入れると直ぐ溶ける樣な菓子を與へても差支ありません、それから生後十、十一ケ月になると、馬鈴薯、大根、菠薐草、小松菜胡蘿蔔などの野菜を煮てすりつぶしたものや、裏ごしにしたものを少し宛スープの中に入れて鐵分を補ふ樣にし、また牛乳を與へて鹽類なども補はなければなりません。もつとも菠薐草や小松菜などを與へると、便が青くなることがありますが、これは **野菜の** 纖維が出てくるので心配ありません。それから生後十二ケ月になるとスープの粉汁代りに、水五勺、白米茶匙に輕く一杯鹽少量の割合で弱火で一時間乃至一時間半位煮て米粒の形がない樣になつた粥をスープの中へ入れて與へ、誕生時分には米の量を二匙三匙に增してゆきます。それから汁ばかりでなく林檎などを砂糖で煮た物や、カステーラ、マシユマロなどを與へても差支ありませんが、パン、ビスケツトや輕い魚肉卵の實身などは誕生前には與へない方が安全です。世間では乳が多いといふので誕生近くまで母乳ばかり與へて居る母親がありますが、さういふ赤ん坊は鐵分が不足してゐる爲め、顏色が蒼白くて貧血に陷つて居ります。從つて七八ケ月後は母乳を主食としてこれに、以上の樣な食物を副食物として與へて赤ん坊の發育につれて不足して行く母乳の **成分を** 補つて行くことが大切です。勿論以上述べた事は、生理的に差支ないばかりでなく、赤ん坊の完全な發育を望むにはさうした方がよいのでありますが、赤ん坊には體質や强弱の相違がありますから、專門醫に相談して適當な方法を選んだ方が安全です。

けふの番組

（M・T・O・Y 新京放送局）二十日（土曜日）

（朝）
七、三〇 ラヂオ體操・入港船のお知らせ（大連）
七、五〇 中等滿洲語講座 講師 秩父固太郎
八、一五 氣象通報・朝の音樂（大連）
八、四五 建國體操（東京）
九、三〇 經濟市況（大連）
一〇、〇〇 家庭講座 春の洋裝に就て 棚橋稔
一〇、二〇 料理獻立
一〇、三〇 家庭メモ
一〇、四〇 經濟市況（大連・新京）
一一、三五 經濟市況（大連）
一一、四〇 經濟市況（東京）
一一、五九 時報（東京）

（晝）
〇、〇五 晝の演藝
一、フリュートとギター
フリュート獨奏 國枝淳　ピアノ伴奏 堀青也
（イ）カバチネ 國枝淳編
（ロ）春のめざめ シューマン作曲
（ハ）ロマンス 國枝淳編曲
二、ギター獨奏 濱口榮水　フリュート助奏 國枝淳　ピアノ伴奏 堀青也
二つのギター 濱口榮水編曲
三、フリュート獨奏 國枝淳
アルルの女 堀青也編曲
〇、四〇 ニュース（東京・新京）
一、〇〇 經濟市況（大連・新京）
三、〇〇 經濟市況（大連・新京）
三、五〇 經濟市況（東京）
四、〇〇 ニュース（東京・新京）
四、三〇 經濟市況（大連・新京）
五、二〇 ニュース（鮮語）
五、三五 ラヂオコメディ（奉天）然張りの殿樣 奉天ウーフム會同人 指揮 柳長安

（夜）
六、〇〇 子供の時間（大阪） 幼兒へのお話 草餅 植本楠郎・作
六、二〇 コドモの新聞（大連） オハナシクラブ
六、二〇 講演（東京） 吃音はなほるものであるか 小林宗男
七、〇〇 ニュース（東京） ニュース・告知事項・番組豫告（新京）
七、三〇 子供と家庭の夕（大阪）
（一）唱歌 アサヒコドモアテネ會員 ピアノ伴奏 嘉納愛子 指揮 橘靜雄
（イ）亞歐連絡記錄大飛行讃歌 行けよ神風遠く 河西新太郎作詞 田村寅三作曲 外
（二）ラヂオドラマ 新浦島 ウオシントン・アーヴイング原作 豐岡佐一郎脚色 胡蝶座 演出 豐岡佐一郎
（三）ピアノ獨奏 金澤和孝
一、メヌエットとジーク（パルテイタ第一番より）バッハ作曲
二、パスピエ舞曲 ドリーブ作曲
三、ワルツ變ホ長調 デユウリン作曲
（四）物語 仰げば尊し JOBK文藝課作 岡田嘉子
（五）管絃樂 大阪ラヂオオーケストラ 指揮 內田元
組曲「アルルの女」ビゼー作曲 フリッツ・ホッフマン編曲
九、〇〇 時事解說（東京）
九、三〇 時報・ニュース（東京） ニュース・告知事項・氣象通報・番組豫告（新京）
一〇、〇〇 義太夫（大連） 艶姿女舞衣（酒屋の段） 淨瑠璃 大檜千代之助 三味線 豐竹玉枝
一〇、三〇 北海の時間（哈爾濱）

ラヂオの御用は 東京無線

△八幡市市制廿周年祝賀（二日間）
△大鹽平八郎、楠公の墓に詣づ（天保五年）
△全國に小學校設置を令す（明治二年）
△上野博物館及び附屬動物園開かる（明治十五年）
△メートル條約締結さる（西曆一八七五年）
△世界大戰ピカルディの戰にドイツ軍大捷（西曆一九一八年）

現代（四月號）

◇「現代」はインテリ雜誌中では最もヴアラエテイに富む雜誌だ。改造や中央公論が築地小劇場あたりを根城とする新劇團とすれば「現代」はさしずめ新國劇といふところである（劇團の大小は度外視して）。◇だがこの雜誌界の新國劇は非常に內ッ氣だと見えてあまり自己宣傳はしない樣だ手に取つて讀んで見ると、芝居の新國劇同樣仲々面白いところがある。◇四月號、目次を開いて見ただけでよくもこれだけ盛つたものと思はれるほどの賑やかさ座談會が二本、「南洋の女、奇習、珍談を語る」「春の映畫界を語る」つゞいて「島崎藤村先生と語る」土崎善麿「聖女ヘレンケラー」中山昌樹「スターリンとトロツキー」海口守三なども一讀に値する◇林首相から「我が心の師川合淸丸翁」を得たのも一寸思ひつきだ「男まさりの藝界五人女」として久松喜世子、中山延見子、不二洋子、天中軒雲月、中村歌扇の五人が誌上に上つてゐるのもよい狙ひである。◇創作は、最近頓に緊張して來たメンバーに武田、片岡、尾崎、木村、太田眞と颯爽たるところを集めてゐるのも「現代」らしい清新さを感じさせる。

頭婦姙 召應 助產 往診 宅診
婦產助野宇
主任さんば 宇野ノブヨ
ダイヤ街永樂町一 電3-5947

科人婦產
院医島田

日日案內

貸アパート 本橋通二四 問合せは藥局 電(3)二〇二

電話 買度し仲介謝絶 問合せは 電3二六七番呼出 塚本

代書とタイプ印書は迅速確實な領事館正門前 新州堂で 電(3)五一三六

即時電話金融 氏名秘密に 電(3)三八三八

カメラ 中古買入交換歡迎 大倉洋行電話(3)二五四八番 東二條通

ラヂオ 修理は迅速安價 四球二十圓より 錦原洋行電(3)四七五五

簡易宿泊所 一泊廿錢 城內東四馬路二八 公益旅社

日掛金融 吉野町二丁目七 電三ノ二七三六秋枝

古物不用品 高價買入 曙町二ノ一八（稻荷神社東隣） 丸八古物店 電話（三）六〇四一番

●金融● 和通り六五（金光教前） (3)六五五〇 福海商事

貸室 事務所又は店舖向 中央通郵便局前 滿鮮ビル 電（3）四九五八

下宿及貸間 先づ問合せは同和號へ 電話（3）六八三七番 富士町五丁目四 同和號

帳簿專門 三省堂製本所 電話3三三三日番 三笠町三ノ九

新古物 不用品高價買入手數一割競賣す 競賣日三、八の日午後六時より 合資會社 三八滿洲競賣所 電(3)五七四九・五二六〇 吉野町二丁目裏通北滿旅館横入る

トラックに依る運搬 大和運輸公司 日之出町九ノ二 電三ノ六九〇八番 別越及建築材料一般 農產物麻袋の準備有

金融 昌榮公司 新京入船町二丁目二三 電(3)五五四九

金融 創業五年 新京三笠町一丁目赤玉カフエー西横入 新興社 電(3)四九〇二番

お茶と茶道具 吉野町一丁目 みどり茶園 電話3四七七〇番

ロシヤ菓子 內地みやげ・電話即時配達 小包發送 勉强引受 中央通二十一 三泰公司 電(3)二七四七

金融 入船町三丁目二三（東三條補讀） 昭和洋行 電話(3)三七〇九番

人を雇はれるなら本會へ 失業路頭に迷うものは本會へ 女男を問はず 東三馬路線電車 自彊會本部 電(2)一〇八五(平井)

鍼灸 あんま 新京永樂町三ノ一 一陽堂療院 電話3五八二九番

あんま 東一條橫詰 九州堂療院 電三一六五〇九

あんま 電3-2082番 辨天堂 達榮町一丁目

整骨院 今辨慶

タイピスト生徒募集 菅沼タイプ綜合教授 日本タイプ 入學隨時 新京新發路（帝都キネマ前） 菅沼タイプライター滿洲直賣所 附屬日滿タイピスト學院 電(2)四四四五三二番

男女あんま 家傳名灸 淋病梅毒 三回治療後無効返金 快喜堂 吉野町三ノ一四 電⑶五二六〇 外 慢性諸病

公債と勤業債券買入 恩給と金融 便利秘密迅速立替 新京八島通り入り中央バス停車場 シボン商會 電話(3)二八七五

大募集 各一般女中及 臨時女中看護婦女給仕女店員女事務員家庭教師其他雇主及求職者は至急申込まれたし ダイヤ街梅ケ枝町一ノ一四 女子專門（戶坂ビル） 新都職業紹介所 電(3)六七〇九番

鍼灸あんま 中央通九番地 電(3)五八六七 五八六五 高橋治療所

公認 取扱一切迅速 電話賃貸便利扱 電話即時金融 帳名其他多額は〇賣買は老舗なる當社へ!! 東一條通り四六 新京土地建物會社 △電話用鈴部 電3四八二八

◎電話專門◎ 即金御用立 一電話金融最も低利安全に 一電話賣買最も御便利に 新京百貨店二階二號室 公益社 電(3)三三〇七番

營業課目 賣買 金融 月賦 賃貸 ▲金融即時長期秘密 ▲僅なアタマ金でお買入れができます 入船町一ノ九 電(3)六二六七 荻本電話店

第七博寻屋 三笠町三丁目七 公會堂裏 電⑶五三三

◎マッサージ 富田和歌 電話(3)六七二七番

家傳お灸 脚氣 ▲ロイマチス 淋病 ▲胃腸病 婦人病 ▲關節炎 神經痛 ▲痔疾 ハリ灸專門 中央通大阪商船橫 清水鍼灸院 電話(3)六七二七番

貸 出張 強 博寻屋 秋町二丁目七ノ四 電(3)六三四番

島泉溫料理 溫泉閣 新座敷と庭園 宴會は特に御相談 三圓七品 酒二本 電話(3)五五八八

一般金融 新京入船町三ノ五 電(3)五七七三番 昭和金融株式會社 哈爾濱道外六道街八號 四七七

貸 勉強 極簡單 貸流れ品 大安賣 愛知屋 東二道街（朝日館前）(5)二七〇五番

料亭 水月 三笠町三丁目

御待合 むつみ 東三條通 第七博多屋横入 電話（3）四五七三番

サツク 御用ハ專門店ニ限ル 富士町二ノ一五 性の百貨店

大連より 九州行近道
千歲丸 十日、廿日、卅日 午前十一時出帆
淡路丸 五日、十五日、廿五日 午後四時發
長崎 鹿兒島 一等 二八圓 三二圓 特二等 一四圓 一七圓 三等 一二圓 一五圓
近海郵船
滿鐵主要驛及びビユーローにて九州各驛行船車連絡切符を發賣致します

大阪商船出帆
門司、神戸（大阪）行
志あとる丸 三月廿一日
扶桑丸 三月廿二日
うらる丸 三月廿四日
はるぴん丸 三月廿五日
熱河丸 三月廿六日
たこま丸 三月廿七日
ばいかる丸 三月廿八日
うすりい丸 三月三十日
あめりか丸 四月一日
吉林丸 四月一日
（午前十一時大連出帆）
三角・鹿兒島・沖繩行 貴州丸 三月廿日正午
●切符發賣所 滿鐵及國鐵主要各驛並各地ジヤパンツーリストビユーロー案內所
船車連絡往復切符は汽車二割引、汽船一割引、通用期間二ケ月
大連より乘船往復切符は復路運賃二割引、通用期間三ケ月
●專屬荷扱所 大阪商船株式會社 國際各地運輸會社支店
大連支店 電2 一一五一
奉天事務所 電3 四〇八九
新京事務所 電3 二三一六
哈爾濱事務所 電七一〇一

北日本汽船出帆
●敦賀直航
●さいべりや丸（月三回） 毎・一ノ日出帆
●滿洲丸（月三回） 毎・六ノ日出帆
雄基發前九時 清津發後五時

日本海汽船出帆
新潟直航
●嘉義丸（月三回） 毎・九ノ日出帆
雄基發前九時 清津發後五時
●國鐵南滿鐵主要驛並ニJ・T・Bニテ內地指定各所

大連汽船出帆
青島、上海行 青島丸 三月十六日 大連丸 三月十九日 午前十一時發
天津行 奉天丸 三月廿二日 天津丸 三月廿八日 後五時
塘沽止 長平丸 三月三十日 後五時
龍口行 船客搭載 龍平丸 三月二十日 後八時
基隆・高雄行 山東丸 三月廿三日 山西丸 三月廿六日 後五時
敦賀・新潟・伏木行 河南丸 三月廿四日 河北丸 三月廿二日 後五時
滿鐵及國鐵各主要驛並にツーリストビユーローにて船車連絡券發賣
大連汽船株式會社 新京事務所 電(2)一〇八〇番

『少年』(下)

石田一麻

或る日良吉が、あひゞきからかへつて來ると母親が良吉の部屋へ見しらぬ娘を連れてはいつて來ました。そして、その娘は遠縁の者で、こんど兩親に死にわかれ、良吉の家で引取つて世話することになつたのだと良吉に告げました「表ではね、別に用がないから、それにわたしも忙しいしするから、お前の身のまわりを世話して貰ひませうと思つてね」そう云つて娘に「たのみますよ、良吉は我まゝ者ですから」と笑つて娘の顏を見ました。娘は下を向いて默つてゐました。母親が娘をおいてきぼりにして立つて行つて了ふとさすがに良吉も手持ぶさたで困りました。娘はより以上に困惑を感じてゐるのでせう。下を向いたまゝじつとしてゐました「何ていふの」それでも良吉はおよねのことから女に馴れるとはいゝかねますがはなしをする位の經驗を得てゐました。「すみと申します」娘は美しい聲をしてゐました。何とはなしに淸淨さを思はせる聲です。そしてその時良吉の眼をまともに見た瞳はまじりけのない水晶を思はせる美しいものでした●良吉は何だか、自分とおよねとの間をこの娘がみすかして知つてでもゐる樣な氣持がしました。そんな馬鹿なわけはないのですけれども。

それから毎日、この娘との生活が近づけられて行きました。娘はすなほで、良吉のみのまわりのことによく氣がつきました。良吉が、時たまおよねのことで不きげんであつたりすると娘は自分がしかられてゐるもの樣におろおろしてゐるのが良吉に感じられました。

良吉はある日のあひゞきからかへると妙なさむ氣がしてすぐ床には入りましたが、それからひどい風邪を引きこんだらしく、三、四日床からはなれることが出來ませんでした。その間も毎日、およねが窓の下を通つてゐたはずです良吉は或は夢にうかされ熱のためにおよねのことでもしやべつたのではないかとおすみに氣がねをする樣な氣持がありましたので「僕、何か言はなかつたかい」とおすみにそれとなく聞きましたが、おすみは「いゝえ何も」と笑つてゐました。しかし、良吉はこの病氣の間におすみの獻身的な看病をみとめないわけには參りませんでした。そして、おすみが良吉にかすかなおもひでも寄せてゐるのかしらと思はれる樣な氣持がしました。或はそれが單なる主從的感情であつたかもしれませんが、とにかくおすみは純眞に看病をしました。良吉にはおすみがとにかく純眞そのものであることがはつきりとわかりました。

病から別れて、良吉はおよねに逢ひました。「隨分ね、どうしてたの、毎日ちつとも顏をみせないで」「病氣してたんだよ」「そう、知らせてくれゝばいゝのに、あたしだつて看病位出來てよ、きつと、良吉さんはおすみさんがすきになつてあたしのことなんかわすれて了つたんでせう」「そんなことないよ」と良吉は云ひましたが、およねのこのことばで、良吉は忘れ物でも思ひ出す樣に、おすみの顏が浮びました。しかし目前にはおよねの赤い唇があるのです。「あのね、良吉さん、あたしの許婚の人、早くほんとに結婚してくれつていふのよ、あたし困つて了ふわ」、「そんならしたらいゝじやないか」良吉は思ひもかけぬことばが自分の口から出るのにおどろきましたが、よくかんがへてみると、それが本心から出てゐる樣でもある樣な心持もするのです、そして、およねのことばが、どうせトリックなのらしいことも察せられるだけの心持の餘裕が出來てゐたのです。「薄情者」とおよねは良吉にからみつきました。良吉にはそれがわざとらしく思はれたので、白々しいひる間の月を見る樣な氣持になりました。良吉は默つてあるき出しました。「チエッ」とおよねがつばをはきました。良吉は急におよねの何もかもがいとはしくなりました「さよなら」と良吉はかへりかけました。「どうしたの良吉さん、かへるの、いゝわよ知らないから」、もう何といつても良吉は一時も早くおよねのところからはなれてゆきたい心持におそわれました。それは良吉には何故だかわかつてゐる樣でわかりません、たゞ、何となく今日はいやなのです。

良吉は二三間およねからはなれるとあとを振りかへらずに走りました。逃れる樣に。もし振りかへりでもするともう二度と走れないと思ひました。自分の部屋へかへりつくと良吉は何故か「ほつ」としました。何で逃げて來たのだらうと考へてみました。しかしわかりません、唯何となく走り出したのです。

おすみが心配さうな顏色で良吉を見てゐます。「どうもしやしないよ、」と良吉は誰に云ふとなくつぶやいて、おすみの顏を見てほゝ笑みました。おすみもにつこりと笑ひました。良吉はそのおすみの笑顏を見て、はつきりと了解しました。自分は本當はおすみを愛してゐるに違ひないと思ひました。「おすみ」と呼ぶと「そつ」とその良吉のはげしい聲におどろいた樣にその愛くるしい瞳を上げました良吉の心をはげしく打つものがあります。およねに感じたことのないものが、今は良吉の心の中にあります。それは何とも說明のつけ樣もないものです。しかし、たしかにそれはおすみにかんじてゐるものと、およねに感じてゐたものとは違つてゐます。「おすみ」と又呼びました。そして「ありがとう」とおすみの手を取りました。おすみは何が何だか判らない樣な顏色をしてゐましたが、良吉がおすみをらひいでないことを感じてほの赤く顏をそめました、そして、取られたままの手をじつとさせてゐました。

良吉今はこそ本當に戀をかんじたと思ひました。もうおよねは、十年も前に通りすぎた人の樣に感じました。しかし良吉は、何となしに未だ、自分のからだにおよねの匂がしみ込むではゐないかと感じて、おすみを抱きよせる勇氣が出ませんでした。「おすみすまないけどお風呂をわかしてくれない」と云ひました。おすみは、直ぐ立上りましたその後姿を良吉はこよなくいとしいものに思ひました。「おすみ、おすみ、おすみ」と胸の中でさけびました。「風呂へ這入つて、みんな洗い落すのだ、そしておすみこそおれのもんだぞ」、「おれは働くぞ」、「おつかさんありがとう」

後から後からと、力づける樣な氣持がわき上つて來ました。

—了—

(昭和十二年三月十五日)

春の歌から

大内隆雄

ひと頃私はルエシンヌ・ボワイエの歌を愛好した。むろんレコードによつてである。それも實はボワイエのは一枚しか持つてゐないのだが、彼女の聲はもはや私には耳慣れたものとなつてゐて、喫茶店などでボワイエの別のものを聽いても、お、彼女だとわかり嬉しい氣持がするのであつた。

ボワイエのその歌のなかに私は「春」といふ言葉を聽くのである。「甘美憂愁」をもつて聞ゆる彼女のその歌はまことにあまくとろけるやうでなやましくこゝろをそゝる。そのうへ、さらにひとを考へさすものがある。

春とはまさにそのやうなものであるべきであらう、人の世の青春がまさにさうであるが如くにである。……

一體青春とはいつからいつまでを言ふのか。青い春といふ以上、例のセヴンチイーン年代といはれる頃にふさはしいかもしれぬ。だとすれば私たちはもうそのあたりからはだいぶん遠ざかつてゐる。

時の經過は間違ひもなくすべての人間に年輪を附け加へてゆく。生命の樹液にもそれにしたがつての變色を見る。

さきにボワイエのことを書いたが、私は今、一つの德川時代の小唄といはれるものを思ひ出す。それは「花は散れどもまた咲く、ひとは若きにかへらずや」といふのである。これはまさしく青春の歌である。短い言葉のなかに、日本的な春の風景とそして日本人的情感がたくみにうたはれてゐると私は思ふ。

甘美憂愁も違つた表現でわれらの先祖のなかにうたはれてゐたことを知り得やう。何も流行に乘つて日本的なものを振り廻すわけではなく、私はこの場合にむしろ兩者共通するもののあることを指摘するのである。

詩の朗讀

滿洲も遲れるな

照井榮三氏によつて行はれたラヂオ放送、詩の朗讀を聽いた、斯うした新しい方面の開拓にBRがかねがね努力してゐることは推奬されてよからう。

當日の放送、現代の新しい詩の選擇については當を得てゐたと言へやう。ただ照井氏の解釋の仕方にはまだ理解の不足な仕方があると思はれた。

本當は作詩者自體をひつぱり出すことが試みられて良からう。彼らは必ずしも巧みな朗讀者ではないだらうが一般に充分興味を持つて聽かれると思ふ。

滿洲の放送陣よ、徒らに後塵を拜せず、斯うした企てに先鞭をつけてみてはどうだ。(B・L)

滿洲點描

川本榮次郎

砥の如く地平はるかにつらなれる雪の曠野を幌馬車のゆく

○

鈍いろの空に寒ざむと枝はれる楡の林に鳥一羽とぶ

○

白樺の肌に日はてり處女雪に影長ながと曳ける木立よ

○

紅の夕日に向ひつくづくと流離の我れを嘆じけるかな

○

依闌まだ幾里ぞ雪の野は暮れて他國の星のひかり寒けし

死火山

櫻井弘兒

薔薇の花日にてり映ゆる如くにも心の窓に咲ける君かな

○

おん胸の扉のまへにたたずみて去りがてに待つ心いとしも

○

我が心君に魅かれぬ二十四時極にひかるる磁石に似て

○

黒曜の王にもまがふ御ひとみふと思出す紅茶のにほひ

○

我が胸は死火山のごと御きみを戀ふる炎を秘めてもだせり

英文百科辭典 作成に着手

最近世界的に昂まりつゝある日本熱に答へて國際文化振興會では日本に關する過去現在にわたるあらゆる事項を秘めた詳細な英文百科辭典を作成することになり、調査を進めてゐたが十五日の理事會でいよいよ編纂に着手することになり姉崎正治博士を委員長とする十名の編纂委員を決定した。この百科辭典は各一千頁で二卷發、豫算は八萬圓で二ヶ年計畫、是非とも東京オリンピックまでには完成させて外人に正しい日本知識を吹込まうといふ、內容は勿論日本に關する凡有る事項を網羅、寫眞挿畫を多數挿入して眼に訴へる意向であ

學藝消息

朔風社三月例會は左の通り開催

一、日時　三月二十日(土)午後七時半
一、會場　浪速町二丁目四南方
一、兼題　春雲　五句
一、會費　二十錢

書架

本欄紹介希望の新刊は本社編輯局宛一部御送附相成度し(係)

△內鮮融和の必要性と其の根本對策(野口多內氏述)先頃まで全滿朝鮮人聯合會長であつた野口氏が種々の實例をあげて必要な根本策を說いたものである現下の情勢より考へ深く思ひを致すべき問題であり熟讀さるべき內容を持つ(東京市本鄕區向岡彌生町三、東虹會)

新女苑(四月增大號)

△若き女性のために心の糧と慰安と前途の希望とを與へんとする本誌四月號には呼物として「活ける供物」がある、これは抗日支那に於て哀れな支那少女達を救つてゐる、崇貞學園の主清水安三氏の苦鬪記で、血と汗と淚の感激實話「夏目恒子さんの一生」は昨年春、淋しく逝つた漱石令孃恒子さんの哀話。文豪亡き後の家庭生活が赤裸々に描かれてゐる菊池寬、岡本かの子其他諸氏の「我が子に與ふ」は年頭の娘に與へる敎訓であり又子を持つ親の一讀すべきものであらう別册附錄として新進の人形作家中原淳一畫伯の「人形の本」がある、日本趣味とフランス人形五種の作り方が實物型紙つきで懇切に書かれてある、(價六十錢送料附錄共五錢東京京橋、實業之日本社)

△世界經濟の動向と日本の金融(青木得三氏講演)表題の題目で行はれた講演を記錄したもの、世界經濟がなほナショナリズム强化の段階にあることが主張され日本としてこれに對處する適切な政策が必要であることが述べられてゐる(東京市麴町區丸ノ內一ノ六、啓明會、二十錢)

責任保證、價格低廉
アイスケーキ機
(アイスカクテル)(アイスキヤンデー)カタログ進呈
シユアリー式冷凍機
專門長谷川鐵工所新京出張所
新京住吉町九ノ四
新京製氷所　電(3)三八三五

堅牢第一 カバンは大一
修理も迅速仕上
祝町二丁目　電(三)五〇九六番

お酒は……千代乃春
食道樂は……喜かく
吉野町　電(三)六六〇三

毛糸
祝町三丁目太子堂前
紅屋　電話三一二八〇三番

裁縫手藝研究生募集
一、實力養成確實
一、終業年限滿一ケ年
一、晝間部(自午前九時至午後四時)
一、夜間部(自午後四時至午後九時)
一、仕立物內職の相談に應ず
一、申込受付午前中
豐樂路一四一朋友ビル四階
滿鐵消費組合御仕立部(新京觀世會內)
小梅女塾　電(2)一三二四番(四階呼出)

お室(內壁)の改裝の季節が參りました
ペイント、水性各種塗裝は
信用第一
カンバンと塗裝の店　紫雲社
大經路八號　電話2二一六三

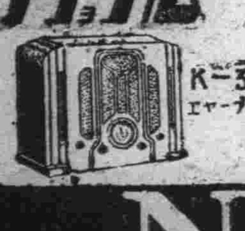

1937年式電氣燒
ぶたまんぢゆう
衞生、美味、薄利多賣
他の絕對に追隨を許さず
新京祝町太子堂前
かしませ　電三—2259番

御宿泊朝夕二食附二圓均一
團體月極下宿は特に勉强致します
新京東二條通八島小學校前
八島旅館　電話(3)五二六四

青柳の鷄すき

海陸運送
荷造引越・
トラック運搬
新京三笠町二丁目
西山運送店　電(3)三四四六番 六二二四

SANRISE
品質聲價天下一
電池ランプに携帶電燈に
朝日乾電池

眼疾トラホーム專門藥
ヲフタール
一號、二號、三號
各號揃て居ます
壹個にても配達は迅速に致します
東亞號藥房　電(3)六五二二 三三六四 六六〇七 二五二六番

長唄三味線
製造販賣店
大丸樂器店
本店　新京曙町二丁目三一　電話(3)二一〇四番
支店　奉天十間房第六區六號　電話(2)三一三三番

責任ある保管
完全なる設備
優秀なる技術
滿洲
白洋舍
洗濯 染色 洗張
ドライクリーニング
新京永昌路四二二　電②一四五九

SKW サカ井
蒸氣及內燃機關車と
ロードローラー

弊所は瓦斯倫機關車とガソリンカー製作の本邦に於ける元祖にして、國產ロードローラー及び交通と運搬の諸機械製作に於ても斯界に古くから讓られたる本邦第一の專門工場であります。製品は何れも取扱ひ頗る簡便に作られ、幾多の特徵を有し堅牢な構造なれば永久の御使用に耐へ、其維持費も經濟であります又弊所の特許三樣安全裝置は初心の方にも容易に操縱が出來ます

最近の納入先及取扱會社
陸軍省殿　海軍省殿　農林省殿　內務省殿　帝室林野局殿　朝鮮總督府殿　臺灣總督府殿　北海道廳殿　樺太廳殿　シャム國政府殿　各府縣殿　滿洲國政府殿　日本鐵道株式會社殿　株式會社米井商店殿　三井物產株式會社殿　大倉商事株式會社殿

SKW A型齒車式機關車
4Ton—20Ton

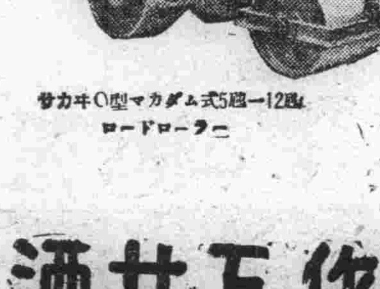
サカヰ〇型マカダム式5噸—12噸
ロードローラー

酒井工作所
東京市芝區西芝浦
電話芝(45)〇九三〇番 〇三三九番
振替口座東京一〇九・二八五番

●指間水虫・股間いんきん
ムズカユキ皮膚病
赤虫、たむし、いんきん、ニキビ吹出物、顏及手足のアレ、毒虫蚤、蚊、南京虫の害に是非一個を
汚れず痛まず深部に滲透服佳
定價 冊錢、五十錢、一圓 二圓、三圓、五圓
東京神田花房町　山崎帝國堂
皮膚
チヤージ
●顏・手足のアレ

獨特自慢の自製靴
タケヤ靴店
三笠町二　電(3)五二三六

發表

1937年型フオードV・8乘用車

品質本位の大衆車

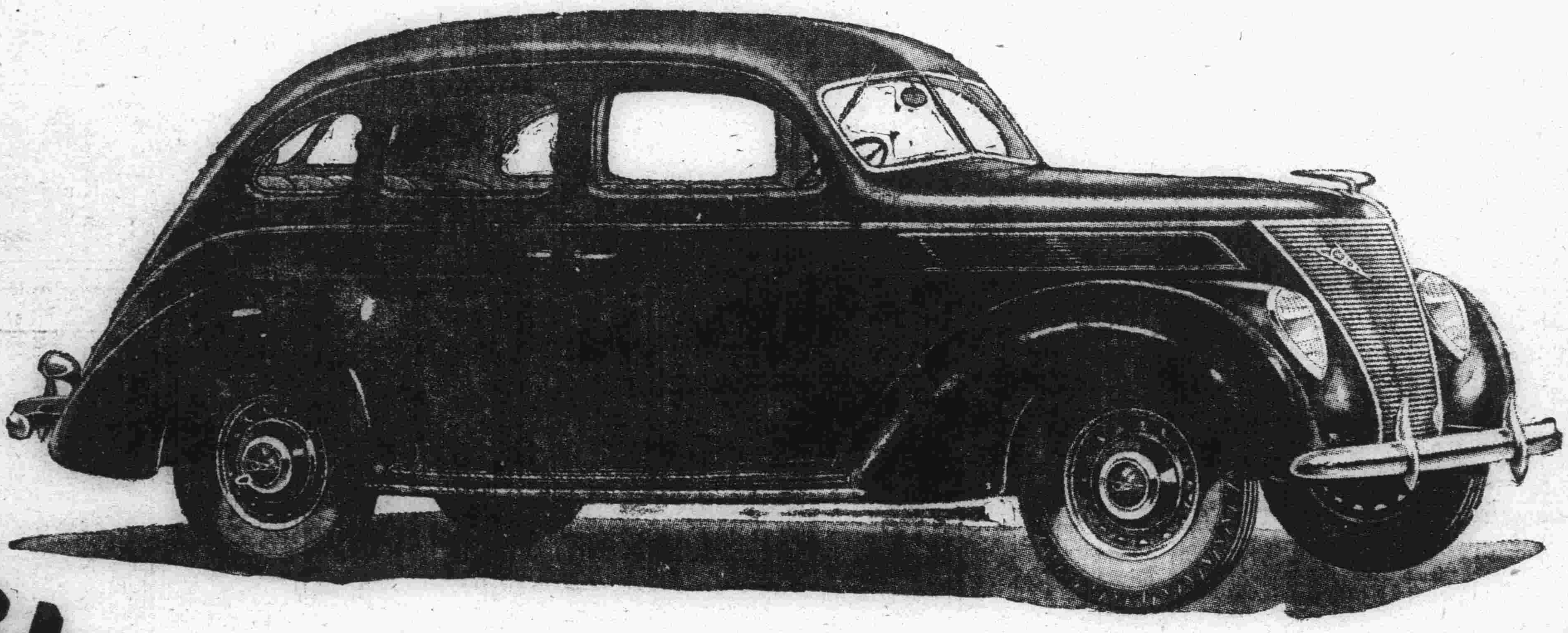

21馬力は
最大の經濟に加へて
優秀な性能

30馬力は
最高の性能に加へて
勝れた經濟

大きさの異つた2種のエンヂン……ホヰールベースは同一
21馬力「能率エンヂン」を裝備した車は最も經濟的な大衆車
全體に亘つて一層モダーンな新スタイル
操作容易な新安全ブレーキ
全鋼鐵製ボデー
全鋼鐵製トツプ
合金鋼ピストン及びエンヂンに其他の重要改良
耐久力に富んだ燒附エナメルの新塗裝
壓力催滑の柔かい新スプリング
ボデーは新方法で護謨片を介して架裝……一層靜肅な乘心地

フオード特約販賣店にて本日陳列中

日本フオード自動車株式會社
横濱　子安

煤煙防止思想宣傳 廣く標語を募集

四月一、二日無煙デー期して 豫定諸行事決定す

黒匪に備へよ!

新京警察署並に新京煤煙防止委員會では煤煙防止規則公布の主旨の徹底を計り市民の覺悟を促し特に來る可き冬に備へよの標語の下に大煙突使用者に之が設備改善等の積極化を斯す爲め四月一日二日の兩日煤煙防止規則公布記念「無煙デー」を行ふことに決定、これが委員會を旣報の如く十八日新京署に開催し豫定行事を左の如く決定した

▼期間、自四月一日至四月二日二日間
▼豫定行事
第一日(四月一日)
イ、當選標語發表(朝刊及日本署前に掲示)
ロ、煤煙濃度測定
一、講習自午前九時三十分至午前十時〇分 三十分間
一、實測自午前十時三十分至午前十一時三十分 一時間
ハ、ラヂオ放送
一、放送者、新京警察署長警視藤島宣法
一、時間、自午後六時二十五分至午後六時五十五分 三十分間
二、宣傳方法
一、後援之新聞掲載
イ、「煤煙防止規則公布と市民の覺悟に就て」
ロ、本行事と懸賞募集事項
ハ、濃度實測(豫定結果)の件
ニ、模範煙突公開の件
一、ポスター配布(一千枚)
一、懸垂幕(十枚)
一、ビラ折込配布(五千枚)

第二日
イ、座談會
場所、事務局大會議室
時間、自午後一時至午後五時 四時間
參集者 1、新京警察署四名 2、煤煙防止委員全員 3、後援三新聞社 4、大煙突使用者 5、町內會々長 6、其他有力者、有識者
ロ、模範煙突(煤燒裝置)公開
時間、午前十時至午前十一時三十分 一時三十分
說明者、專門委員

なほこの催しに際し左の要項に依り廣く煤煙防止思想普及の標語を募集することになつたので一般多數の應募を期待してゐる

案
一、標語は國都新京の煤煙防止に有效適切なる語句とす
二、標語は簡明なるを要す
三、標語は日本語若くは滿語とす
四、〆切期日 昭和十二年三月二十五日
五、應募標語は官製ハガキに記載し住所氏名を明記すること
六、應募標語は一人三句以內とす
七、應募標語發送先 新京警察署衛生係
八、應募標語當選者は四月一日左記新聞に發表す 大新京日報、新京商工日報及び新京日々新聞社
九、當選者には左の通り賞金を贈呈す 一等一名十五圓也、二等一名拾圓也、三等一名五圓也 佳作五名 一名に付金一圓也
當選句及應募標語は主催者の所有とす
十、審査員 主催者、後援者

今様北滿の"平" 皇陵御修繕費献金

一千餘圓、北安鎭鷹林太尉美擧

最近北安鎭大和誠なる匿名をもつて皇陵御修繕費として一千四圓六十錢を献金せる奇特なる行爲があつたので感激した宮內省では大使館を通じチチハル總領事館に本人の調査方を依賴してゐたがこの程この奇特なる行爲の主は北安鎭栗原部隊步兵大尉鷹林宇一、原籍、廣島縣賀茂郡鄕原村五九六一)なることが判明した本人は性溫厚篤實敬神の念篤く常に節約を旨とし預金を國家に寄附する事を一家の名擧としており、家族は母と夫人のみで愛兒はなく此度の献金の動機も常日頃武人としての心構へに發したものである

尚同大尉は昭和十年十一月十五日附匿名をもつて廣島市社會局教育課長宛金百十圓也を缺食兒童、貧困者の救濟の目的より寄贈し、廣島十一聯隊勤務當時は國防費として數回に亘り數千圓を献金し陸軍大臣から表彰された事があり、定期休暇を利用して台灣、樺太の御陵を參拜した事もあり、昨年五月北安鎭に派遣以來殆んど毎日の様に北安神社を參拜し軍、一部民間では武人の龜鑑と稱せられてゐる

本年初の旅行團体 湯崗子行募集

來月三、四日驛ビューロー主催で

來月三日、四日の兩日、祭日日曜續きの二日の休みを利用して新京驛、ビューローでは本年最初の旅行團として南滿の名泉湯崗子に保養・休養の入浴團體を三十名募集する

出發は二日午後十一時四十分新京驛發、三日、四日と湯にひたりかへりは四日午後八時四十五分着のはとで歸京、團費は大人十六圓子供十二圓五十錢希望者は至急驛(三―三二七六)ビューロー(三―三三九三)まで

傘などさゝないで

春雪だ、濡れて行きませう

カン〳〵と日が照つてゐても滿洲の冬は冷く凍てついて、萬象は零下二三十度のもとに假死の狀態を續けて來た、でも三月も半ば過ぎの脚を開くととう〳〵と氷がほぐれて舗道に流れだし、其れが乾いたと思つたら柔らかな牡丹雪がフワリ〳〵と降り出し、降つた後から他愛もなくとけて行く、この雪が解けて大地にしみこむと草木の根は其れを吸つて地上に芽をふき出すのだ

春やらずの雨に非ず春を呼ぶ雪である、ふんはりと綿の感觸が下駄を通して靴底の下に感じて來る

春雨や…ぢやない春雪や傘などささないで降られて行かうではないか【きのふ中央通り所見】

× × ×

匪首東四季好 潜伏中逮捕

西安縣治安隊よりかねて手配のあつた匪賊の大頭目「東四季好」こと鞠煥章(四十九)が最近大屯南新甲第一區大安陽屯に潜入したとの報に接し活動中の大屯警察署では東四季好が同地知人宅に潜伏してゐることをつきとめたので十九日午前六時寢込みを急襲して難なく逮捕、同日午後一時三十分身柄を首都警察廳に護送した

東四好は滿洲事變以後匪賊の頭目となり部下約百名を擁して西安・樺甸・磐石地方を根城に掠奪殺人行爲を恣にし其後部下も三百名に增加、ますく暴威を振つてゐたが日滿軍憲の急追に堪へず昨年十月匪團を解散して良民を裝つてゐたもので四年前地方を荒した際拉致した娘を鐵道北に妾としてかこひ奢つた生活をしてゐた兇賊である

移民工作の第一條 分骨主義の實現

地委聯の日本墓地整理案可決

第十四回全滿地方委員聯合會大會は十六、十七兩日奉天に於て開催有終の美を收めて終了したが同大會中最も愼重に討議された問題は新京提案の「電燈電熱消費損撤廢」問題と奉天提案の「衛生施設完備」其他數件であつたが特に精神的方面に於て感動を與へたのは「行政移管に伴ふ日本墓地整理案」で提案者奉天から一應說明があり次いで新京加藤委員より次の如き贊成演說があり滿場一致可決した、演說要旨左の如し

新京代表演說要旨

滿洲建國以來茲に五ケ年、假りに劃する此の間に於ける工作を三期に分類して見ると、第一期を擴軍工作とすれば第二期は即ち現在工作であり第三期は即ち思想工作の域に到達してゐる、吾人は今漸やく移民工作に就て滿拓なり其他當該機關に托するとして、移民工作上最も必要條件たる『分骨主義』これを平易に譯せば『滿蒙移民は骨を滿洲の土と化せ』即ち口に言ひ易くして

實際 に行はれてゐない此問題を實際化せなくては移民と言ふ政府の仕事は恰も商賣化されて全き移民政策の實を擧げることは出來得ないのである、爲めに現狀の滿鐵沿線にある邦人墓地の如き寂寥を示し尊き墓場なるものが市街の塵や芥の捨場の如き感を示してゐると言ふのは之れを立證するに最も好個の材料でこれを新京に引例して見ると、現在新京滿鐵事務局經營の墓地は總面積九千四百〇九平方米で過去五ケ年間に死亡したる數と、埋骨數とを示すと

年度	死亡數	埋骨數
7	三九七名	三
8	四七五名	四
9	六三一名	四
10	一、〇二二名	二
11	一、〇〇〇名	二
合計	三、〇三〇名	一五

右の如くで玆に至り吾人の痛切に感ずるのは埋骨の數如何によつて直ちに移民を云々することの餘りにも根據の薄弱なるは論をまたないとしても

埋骨 の精神を以て植民地開發の國策に殉ずるには、口先ばかりのものでなく、實際に於て內地同樣滿洲にも分骨埋葬すべき何等かの形式に於て當局の指達を要望するものでかくすることによつて墓場に參詣する數も多くなりやがては墓場の公園化するが西洋に引例するではないが秋も來るのである、現狀の寂寥たる墓場を見て誰か埋骨する氣分になれ得やうが、墓標改りてこそ、そこに吾等が子孫までも、滿洲を第二の故鄕として勇躍渡滿することを得るのである何人かが言ふ行政移管に際して『日本墓地だけは現狀の下に置け』と言ふが如き餘り神見論に過ぎない如と吾人は斷定するものでむしろ進んで移管し結果に於て立派なるものにすれば決して日本魂古來の美風は存するものと信ずるが故に先が差當り『分骨主義』で行きたいと思ふものである、又或識者は火葬廢し土葬に改めよとか即ち火葬なるが故に遺骨を內地に運びたがるものである、強いて言へば遺骨には相當の關稅を附せかくすることによつて分骨主義の完成を見るに至るであらう、第三期にある帝國の移民政策も先づ正鵠から立脚しなくてはその成果は得るに難きものがある

松旭齋天勝一座 今夕愈よ開演

本紙讀者に優待割引

待望の二代目松旭齋天勝の大一座はいよ〳〵今日午後乘込み、同六時から公會堂で初日の蓋をあける、本部移動式レビューの魁として知らるゝ同座の美少女達が演ずるダンス ジャズ歌劇、大小の魔奇術、一行には魔奇術界の權威松旭齋天佐師が特別出演し一九三七年新作プロの豪華なところを觀せることゝなつてゐるがお馴染みではあり一家揃つて春宵、一夕の觀賞にふさはしいものとして、例によつてすばらしい前人氣が湧きたつて二十一日晝の如きは中央通り町內會が買ひ切つてしまつたから、公演は初日二十日夜、二十一日夜、二十二日夜の三回だけとなる譯で本社は讀者優待のため大人一圓のところ三十錢引の交涉まとまり割引券本紙に二枚つゝきを刷込んであるから精々御利用をおすゝめする

【寫眞は天勝一座の「エヂプトの夜話」の一場面】

敷島高女卒業生の 感謝茶話會

敷島高等女學校卒業生は卒業式を前に十九日午後一時から講堂で諸先生に感謝の茶話會を開き、餘興には一人一藝以上の出演月形半平太、金色夜叉、舞踊、中には先生方の一くせの眞似事など繰り出され腹を抱へて大笑ひ、最後の別れを惜しんで午後五時解散した(寫眞は金色夜叉の場面)

持越金山の 殘留死體 全部搬出さる

伊豆持越金山大澤鑛坑に鬼氣迫る十七日午後九時廿五分最後の救援隊は殘る十一名の死體搬出に向つた、最初の遭難者は五十八名とみられたが、十七日の調査で九名はすでに歸鄕しており、殘る死體は十一個と判つた、十時五十九分金原少佐から坑內電話で內部の火は全部鎭火した旨報告があつたので坑外ではその後の吉報を待つてゐた處、入坑後に二時間遂に十一時二十五分殘留死體十一個を積んだガソリンカーが坑口に現はれたので、坑外に待ち受けてゐた人々は悲しみの內に初めて安堵の息をついた、かくて四十七個の死體は十七日中に全部收容された

檜山伍長機 なほ行方不明

【大連國通】檜山伍長機の搜査は連日大連憲兵分隊をはじめ各機關總動員で飛行機まで狩り出して搜査を續けてゐるが、依然行方不明である、十九日の搜査第六日目は午前七時より同十一時まで小魚溝沖合より鐵樹屯、海猫屯方面を午後は引續き柳樹屯南方々面を搜査中である

新義線 假營業を開始

【奉天國通】かねて建設局で建設中であつた新義線の海州―義縣間六八、五キロならびに寧墨線の新河―墨爾根間九三五キロはいよいよ完成、四月一日より假營業開始する旨廿日鐵道總局より發表された

商業の相撲講話

新京商業學校では廿日午前九時半から綾瀨川氏を聘して相撲道の講話を聽き午後は映畫を上映し生徒の參觀に供する

國都の春をさぐる 觀光コース決定

きのふ統一協議會

新京觀光協會主催、國都におけるバス、タクシー、馬車使用による觀光コース統一協議會は十九日午後二時から細川觀光協會主事、小谷驛事務主任、田口ビューロー主任、世古京タヽ營業課員その他馬車組合員等記念公會堂に集り、協議の結果左記三コース及び料金の決定をみた、即ち

▼第一コース(遊覽バス、團體バス、タクシー)驛前―中央通りから忠靈塔―寬城子―日本橋通りから宮內府―南嶺―國務院―國都建設局(―屋上展望設備)―驛 遊覽バス三時間一圓五十錢 團體バス四時間二十二名乘り二十三圓八十錢、タクシー二時間料金は未定なるも普通貸切りより安くなる

▼第二コース イ、寬城子廻り、驛前―國務院―大同廣場―宮內府―寬城子―驛前馬車三名乘り時間(大體五時間)に拘らず一廻り普通團體一圓七十錢 學生團體一圓五十錢、バス(三時間)十九圓九十錢 ロ、南嶺廻り、驛前―中央通りから忠靈塔―大同廣場―國務院―南嶺―宮內府―驛前料金はバス、馬車、タクシーいづれも前項と同じ

なほこの外觀光協會では西公園內でジンギス汗鍋計劃につき討議し同五時閉會した

水力電氣建設局 協和會分會 結成式

滿洲帝國協和會水力電氣建設局分會の結成式は二十日午前十一時から水力電氣建設局に於て左の次第により擧行される

▲開會の辭▲國旗に對し敬禮▲回鑾訓民詔書捧讀▲勅語捧讀▲協和會綱領闡明▲分會結成經過報告▲分會章程決議▲分會長推戴▲顧問推戴▲分會旗授與▲分會長訓辭▲分會役員任命▲分會宣言決議▲顧問挨拶▲首都本部長挨拶▲中央本部長挨拶▲支部長挨拶▲首都本部管下分會代表祝辭▲關東軍參謀長代理祝辭▲萬歲三唱▲閉會

洋服外交橫領

原籍靜岡縣駿東郡富岡村當時梅ヶ枝町壽ビル五十號乘井利策(三十)は昨年中東三條通中谷洋服店の外交員として働くうち集金並に依賴された金二百余圓を橫領着服し競馬、麻雀などに消費し發覺をおそれ一月末逃走姿を晦ましてゐたが十八日午後四時頃室町一丁目路上で新京署の岩田刑事に發見逮捕された

附屬地戶數割 査定委員會

昭和十二年度滿鐵新京附屬地戶數割査定の地方委員會は廿三日午前十時から滿鐵新京事務局會議室に於て開催される

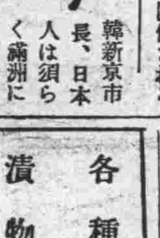

韓新京市長、日本人は須らく滿洲に永住の覺悟を決めねばいかん、ちよつと出稼ぎで儲けたら內地へ歸らうなんてケチな根性ではだめだ、それには土地を買つて土着の吐で基礎を築くんだね、廣漠涯なしと云はれる大滿洲だけれど軈ては土一桝金一桝といふ時代が來る、現に私のもつてる土地が三年前一畝三十圓のものが、今年は三倍に買ひ手がついたと吃驚して賣らんかと云つて來たが、僕はマダマダと云つて刎ねつけたがね、克山の片田舍でさへそれだ推して知るべし僕は子孫のために美田を買はずではなく、子孫のために美田を買つて置くことをおすゝめするねと得意の一席

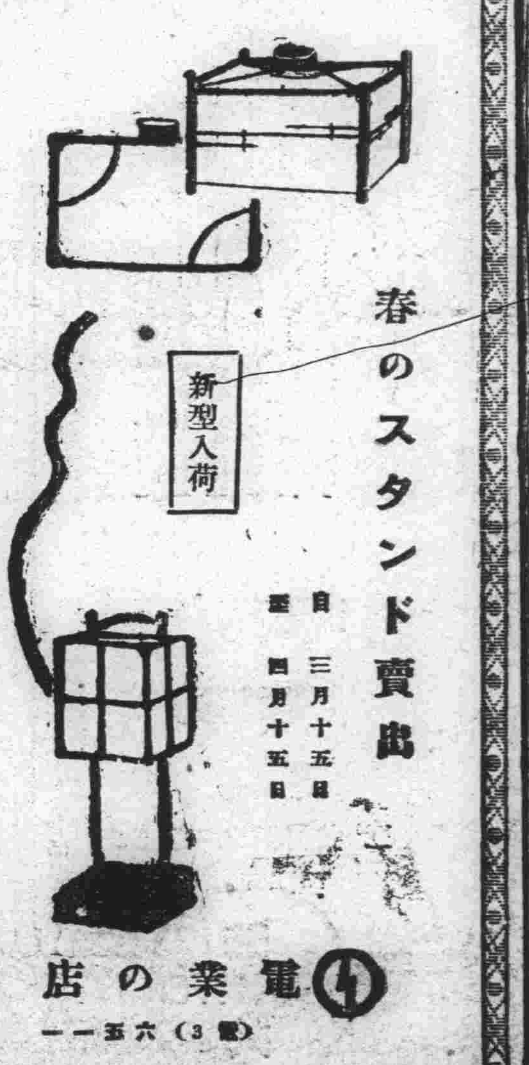

春のスタンド賣出
自三月十五日 至四月十五日
新型入荷
電業の店 電(3)六五一一

割烹 木蘭荘(モクレンソウ)
豐樂路七一八 電(2)一六三六番

銘酒松竹梅姉妹品 進軍
發賣元新京西村洋行

灘酒專門西村の 特別大奉仕!!
超特賣一升瓶詰 金二圓四十錢 但し三百本限り
精々御用命願ひます
新京メイヤ街 西村洋行 電話(三)二一〇一番 五四五八番

編輯員募集
一、資格 編輯に經驗を有し法學に素養ある者 但し市內に確實なる身元保證人を有する者
右希望者は自筆履歷書其の他參考書類本人持參來談のこと
面會時間 自午前十時、至午後四時
姓名在社

北京料理
感じの良き大小ホールモダンな大食堂では大小宴會
御結婚披露宴……
御家族御同伴……
御中食に……
御利用の程御願申上げます
宴賓樓支店 交通部裏永昌路 電(2)一四二三

所長 [illegible] 沖貞男
[illegible]
中野高等無線[illegible]所
東京市中野區江古田・電話中野三一二一・[illegible]

解散公告及債權申出催告
當會社は昭和十二年三月十一日臨時株主總會の決議により解散可致候に付き異議ある債權者及會社に債權を有せらるゝ御方は昭和十二年五月十六日迄に御申出相成度此段公告候也
追て右期日迄に御申出無之候時は其の債權は請算より除斥せらる可く候間申添候
昭和十二年三月十七日
吉長窯業株式會社 代表清算人 島名福十郎

タイプライター印書
新京祝町青陽ビル 高野都瑠子 電話(3)二四六六 青陽寫眞館呼出

各種漬物問屋
大連福佐屋代理店 京榮洋行 新京豐樂路 電話(2)二一八〇番

弊社員窰們營業所勤務前田昌慶儀去る十八日同地にて匪害に因り殉職致候に付本日午後五時當店に於て社葬を以て告別式擧行致候條此段謹告仕候也
昭和十二年三月二十日
國際運輸株式會社 新京支店

名古屋大博覽會 伊勢參拜 團員募集
出發 昭和十二年四月十一日
日數 二十日間
團費 九拾八圓也
大連發、門司着、嚴島神社、大阪、奈良、二見、伊勢大神宮、名古屋汎太平洋博覽會、松本、淺間溫泉、長野善光寺、東京、日光、京都、自由解散、
●老人も御婦人も御子達連れの方も神社、佛閣參拜勞々故鄕歸りの御勸め致します●船室には蒲團を敷きます●乘物は多く徒歩は僅かです●荷物は多くも差支なし●團費の外費用は要りません●此の大旅行に夜行列車に乘りません●內地にて自由解散出來ます●歸り乘船券差上げます●(有効九十日間)
▲詳細は崇敬會又は各地申込所へ電話若くはハガキにて御問合せ願ひます
主催 崇敬會 大連市吉野町七一 電話二・七九七四番 在滿各地
後援 愛知縣人會
申込所 新京中央通り 菊地組(電話三・三三三一番) 新京大和通り 滿蒙旅館(電話三・五二〇八番)

戀愛 髑髏組

(映上演 畫化)　林杢兵衛　金子士郎畫

(三十五)

流轉(一)

東海道から、參宮の伊勢路へ追分。追分の辻にある一軒の掛茶屋。

そこの床几脇に空駕籠を据へて、逝く春の日長に、生欠伸を嚙み〳〵客待をしてゐる雲助二人。

丁度四日市と石藥師との間の宿。まだ一丁場の稼ぎもないらしい。

けふは朝から日本晴と云ふ歡ばしい日光の世だ。何時の間にやら並木の松で蟬が高音をあげてゐる。

ほやり、ほやり水蒸氣の立つ土には木影が黒々と落ち、處女の瞳のやうに青々と晴れた空には、もう夏雲が白く光つてゐる。

「さて、本業にして見るてえと、駕籠屋なんてあんまり儲かる商賣ぢやねえなア」

北小松と弓削の間道を往來して、すつかり味をしめた勘太と小六だ。

「さうさ、あんな贋代さんみてえなお客樣ばかり年中あつたら、駕籠屋は直きに倉が立さア」

「これからは堪らなく堅くなるし、俺等ア矢ッ張り以前の大工が戀しいや」

「此の不景氣に、何商賣だつて大した儲りはねえもんだ。まだ愚痴をこぼすにやアちいと早かアねえか。開業して今日がやつと五日目だぜ」

「それでも俺等アあの三十兩を、こんな資本に使つたのが惜くてならねえや。考えて見ねえ、糞重え野郎を一里擔いで汗をかいて見たところで、鼻藥程の駕籠代ぢやねえか。それを思ふと俺等情なくて仕樣がねえ」

「地道の商賣てえものはみんなこんなものだよ。それでちやんと三度のお飯が食へるんだから有難えぢやねえか。あの三十兩だつて博奕にかけて見ねえ、今どき、元も子もスッ飛んで、それこそまた夜逃げもんだぜ」

「その代り一つ目が付きやア…」

「それが第一いけねんだ。まま俺の云ふことを諾いてさ、もう暫らく辛棒するんだ。こうして駕籠屋をしてゐるうちにやア、また面白えこともあらうてえもんだ」

「お前はいやに眞人間になつたなア」

勘太は何んとなく寂し相にしんみりとして

「それとも駕籠の中へ財布でも忘れて行くやうな間拔客でも待つてゐるのかい?」

「長え間にやアそんな事もあるだらうし、また一人旅のいゝ娘ッ子でも乘せて見ねえ」

「なんだ。眞人間になつたと思やア……ヘッヘ矢ッ張り小惡黨だなア」

「と云ふお前だつて、娘ッ子アあんまり嫌えな方でもなかつた筈だ」

「それを今思ふと、あの丁字屋の娘さ、惜い鴨を逃がしたなア」

「それ見ねえ、お前だつて滿更ぢやねえだらう。だが、あの娘だけは手を出さねえでよかつたぜ。うつかり變な眞似でもして見ねえ、浪人のあの凄腕で、バッサリ、コロリと殺られてるところだ」

「違えねえ、食持の贋代官と云ひ、井筒の卿々齋と云ひ、つまりあの娘に手を出しやがつたから殺られたんだ。俺達はその狂言を書えて三十兩せしめただけでも、今から考へると隨分危ねえ稼だつたぜ」

「だからこれからも氣をつけてさ、附物のある娘にやア手を出さねえこつたよ」

「うん。ところで話は變るが、あの丁字屋の謹職親爺は、あれから以來病みついてるてえ話だよ」

「あんな者は死んだつて、山の烏も泣きやしねえ」

「でもお前、死んだらあの財産は一體どうなるんだイ?」

「財産たつて何がある?。二年も續けて酒は腐るし、どつちにしたつて左り前だ。だから娘を餌に井筒から一萬兩てえ大金を引ッ張り出したんだ」

「そこで、こう云ふことになつちまつて、一體その一萬兩はどうなつたらう?」

「どうならうとこうならうと、俺達にや別に損得はねえや、詰らねえことを考へるねえ」

「何しろ一萬兩てえば大金だから、そう心易かア片付けられねえや」

「どつちにしたつて、井筒の手から貰やア丁字屋の物さ」

「その丁字屋が死んだら……」

「娘のものさ。もう詰らねえからそんな話はよせッてえことよ」

御料理 永樂 吉野町 電(3)二一七九

ハルビン水道街 榮屋ホテル 電話 四九六六 六二四八

御料理 大吉 富士町七 電(3)三一八九

料理 蓼之家 富士町三 電(3)二五〇七

新古衣裳 質 物多 大見切 益豐質店 三笠町三丁目一五 電3二七七七番

町噺 親切 新京銀行 電話三九三三四番

產科婦人科增設 和仁醫院 產婦人科 花柳病科 女醫 松井龍子 內科 小兒科 院長 肥後弘子 新京ダイヤ街老松町一六朝日通 電話 三一五七〇九番 三一三二三九番 入院隨時

民刑一般法律事務 辯護士 辨理士 小西曾一 新京朝日通八十三番地 電三一三八八三

八丁

果物はコドノ 新京キネマ前 電(3)二九七五番

眼科 中山醫院 新京錦町三丁目七(早川歯科醫院隣) 院長 中山斐 電話呼出三一三三九六

新京名物 電氣燒 ぶたまんぢゆう 衛生、清潔 滋養美味 天下一品 薄利多賣(出前は最も迅速に) 室町二丁目公學校前(興殿ビル裏側) エビス 電話(3)四五二〇番

ふとんとわたの打直し 最新式製綿機据付 さぬきや 祝町三丁目角 電話(3)三六六三

パン 特製品カステーラ 官廳學校御用達 カネタパン店 西四馬路(2)一八六六番

皮膚泌尿器科 性病科、一般外科、 入院隨時 同仁醫院 市橋貞三 新京富士町二丁目 電話(3)二六〇六番

ランドセル新荷着 赤木洋行 三笠町 電(3)二二七三・六九三三番

物療科新設 片山歯科 日本橋通秋林洋行前入ル 電話(3)二〇三六

醫療器械 村中兄弟商會 豐樂路一四〇號 電話(2)一五六〇

純金高價買入 横濱屋質店 電四七七四番

柴田特許會計事務所
取扱事項
一、特許意匠商標に關する出願再審查評定請求及權利移動其他工業所有權に關する事項の代理
一、特許權意匠權商標權に關する訴訟代理
一、會計監查
事務所 新京祝町三丁目二番地 青陽ビル二階 電話長(3)六八四四番 振替新京一二八番 振替奉天一六七二番
所主 辯理士 計理士 經濟學士 柴田時之助 自宅新京特別市建和胡同一〇二 電話本局(2)一九三四番
支所 辯理士 計理士 經濟學士 高木義三 東京市日本橋區通三丁目八番地春陽堂ビル 電話 日本橋(2)一九四八五一番

陸海運輸 建築材料運搬 引越荷物 井本運送店支店 新京永樂町三丁目三一 電話長3三八四三番 本店 奉天宮島町 電話長二七八一番

日滿民刑事訴訟顧問及鑑定貸家貸地管理 諸書類作成日滿鮮通譯 滿洲國商標登錄 辯護士黑田實法律事務所 新京朝日通三十三番地 日本橋通より東入約一丁 電話(3)五四四九番

妊娠・產褥・授乳時に オリザニン
一九一〇年鈴木梅太郎博士發見
ビタミンBの世界的始祖
①殆ど妊娠嘔吐(惡阻)に苦しむことなく經過する……②食慾增進し、便通も整調される……③脚氣の併發を防止する……④胎兒の發育も良好、生後の肥立ちも極めて順調……⑤乳汁の分泌も亦大に佳良……等々の良影響を齎すことが知られてゐる。
各種 散、錠劑、液 粉末、エキス、注射液
(詳細は說明書にあり 御申越次第進呈)
東京・室町 三共株式會社 SANKYO

如何なる惡醉も頓服一回で直ぐ治る チユーヤー

新ザイスフォルム多量入荷
Photo ZEISS IKON Film
スタンダード オーソクローム パンクロマチツク
先づご試寫を!朝の光を……夕の雲を……
寫眞機直輸の一 株式會社 木村洋行 新京中央通36 電(3)3346・2546

Lentheric 櫻の母國への御土產は!! ラントリツクの香水と化粧品 巴里 ラントリツク會社 佛蘭西

機械 機械と工具!
產業の開發は機械から 機械と工具の大デパート 今直ぐ藤田洋行へ!
機械工具專門店 合名會社 藤田洋行 奉天浪速通
營業案內書贈呈致します